

ALBERTSLUND KOMMUNE

SCREENING AF VIRKSOMHEDER I DET STATIONSNÆRE OMRÅDE I HERSTED INDUSTRIPARK

ADRESSE COWI A/S
Parallevej 2
2800 Kongens Lyngby

TLF +45 56 40 00 00
FAX +45 56 40 99 99
WWW cowi.dk

INDHOLD

1	Indledning	2
2	Metode	2
3	Resultater	2
3.1	Virksomheder med tung transport på alle tidspunkter af døgnet	4
3.2	Virksomheder med tung transport inden for tidsrummet 06.00 til 18.00	6
3.3	Øvrige virksomheder uden væsentlige støjgener	9
3.4	Virksomheder uden konkrete oplysninger om støjende aktiviteter	13
4	Konklusion	16

PROJEKTNR.	DOKUMENTNR.				
A224739-006	1				
VERSION	UDGIVELSESDATO	BESKRIVELSE	UDARBEJDET	KONTROLLERET	GODKENDT
1.0	9. juli 2021	Virksomhedsscreening, HIP	JPKA, PFHE	KHHI	JPKA

1 Indledning

I forbindelse med planlægning af en gradvis omdannelse af Hersted Industripark til en tidssvarende bydel med detailhandel, boliger, kontorerhverv og restaurationer, ønsker Albertslund Kommune en screening af eksisterende virksomheder i det stationsnære område af Hersted Industripark, med henblik på at kortlægge støjende aktiviteter. Formålet med nærværende screening er også at den kan anvendes til en miljøvurdering af Kommuneplantillæg 15 og Masterplanen for Hersted Industripark.

Der er tidligere udført screeninger med fokus på virksomheder omkring Smedeland 38 og Smedeland 8A i Hersted Industripark, hvorfor disse virksomheder ikke indgår i denne screening. Resultaterne af denne screening, lægges sammen med resultaterne af de ovennævnte screeninger for Smedeland til grund i miljøvurderingen for Kommuneplantillæg nr. 15 og Masterplanen for Hersted Industripark.

2 Metode

Den indledende kortlægning og identificering af relevante virksomheder, er udført ved at indhente data fra Miljøstyrelsens Digitale Miljøadministration og CVR-registret. Alle virksomheder inden for eller umiddelbart op til byomdannelsesområdet er udvalgt, hvorefter virksomheder der indgik i den tidligere udførte screening omkring Smedelund er frasorteret. Efterfølgende er der taget kontakt til de enkelte virksomheder, med henblik på at kortlægge støjende aktiviteter f.eks. i form af driftsaktiviteter, transportbehov, skæve mødetider samt om virksomhederne har ventilationsanlæg eller andre anlæg, der kan give anledning til støj i lokalområdet. Virksomhederne er således blevet bedt om at svare på spørgsmål vedrørende bemanding og mødetider, transportbehov, støjende ventilationsaggregater samt nylige driftsændringer, som kan forventes at føre til øget støj.

Den indledende kortlægning resulterede i 31 virksomheder, hvoraf de 22 stillede op til interview om deres drift og daglige aktiviteter. De 31 udvalgte virksomheder fordeler sig bredt, men tæller særligt virksomheder inden for logistik og transport, engroshandel og produktion, samt post- og kurertjenester.

3 Resultater

På baggrund af de indhentede data om driftsaktiviteter samt udførte interviews, er de 31 virksomheder inddelt i fire overordnede kategorier:

- > 1. Virksomheder med tung transport på alle tidspunkter af døgnet
- > 2. Virksomheder med tung transport inden for tidsrummet kl. 06.00 -18.00
- > 3. Øvrige virksomheder
- > 4. Virksomheder uden konkrete oplysninger om støjende aktiviteter

I nedenstående oversigtskort, Figur 3-1, ses de 31 kortlagte virksomheder, inddelt efter ovenstående kategorier.

For virksomheder med tung transport på alle tidspunkter af døgnet og virksomheder med tung transport inden for tidsrummet 06.00 – 18.00, skal der rettes opmærksom omkring at Miljøstyrelsens vejledende grænseværdier for støj er inddelt i forskellige tidspunkter i løbet af døgnet og i løbet af ugen. F.eks. gælder det, at der for områder til blandet bolig- og erhverv må være op til 40 dB alle dage mellem kl. 22.00 – 07.00 hvorefter der på hverdage må være op til 55 dB mellem kl. 07.00 til 18.00. Nogle af de screenede virksomheder vil derfor falde inden for tidsrummet, hvor der må støjес mindst dvs. 40 dB, da det ikke kan afvises at noget af varetransporten vil foregå mellem kl. 22.00 – 07.00. Støj i forbindelse med varetransport, skal måles inden for virksomhedens ejendom og vil typisk blive målt som impulsstøj der kan udløse et støjtillæg på 5 dB, vel at mærke over den målte periode. Da Hersted Industripark er udpeget til byomdannelsesområde, er der mulighed for at dispensere op til 5 dB over støjgrænseværdierne i omdannelsesperioden.

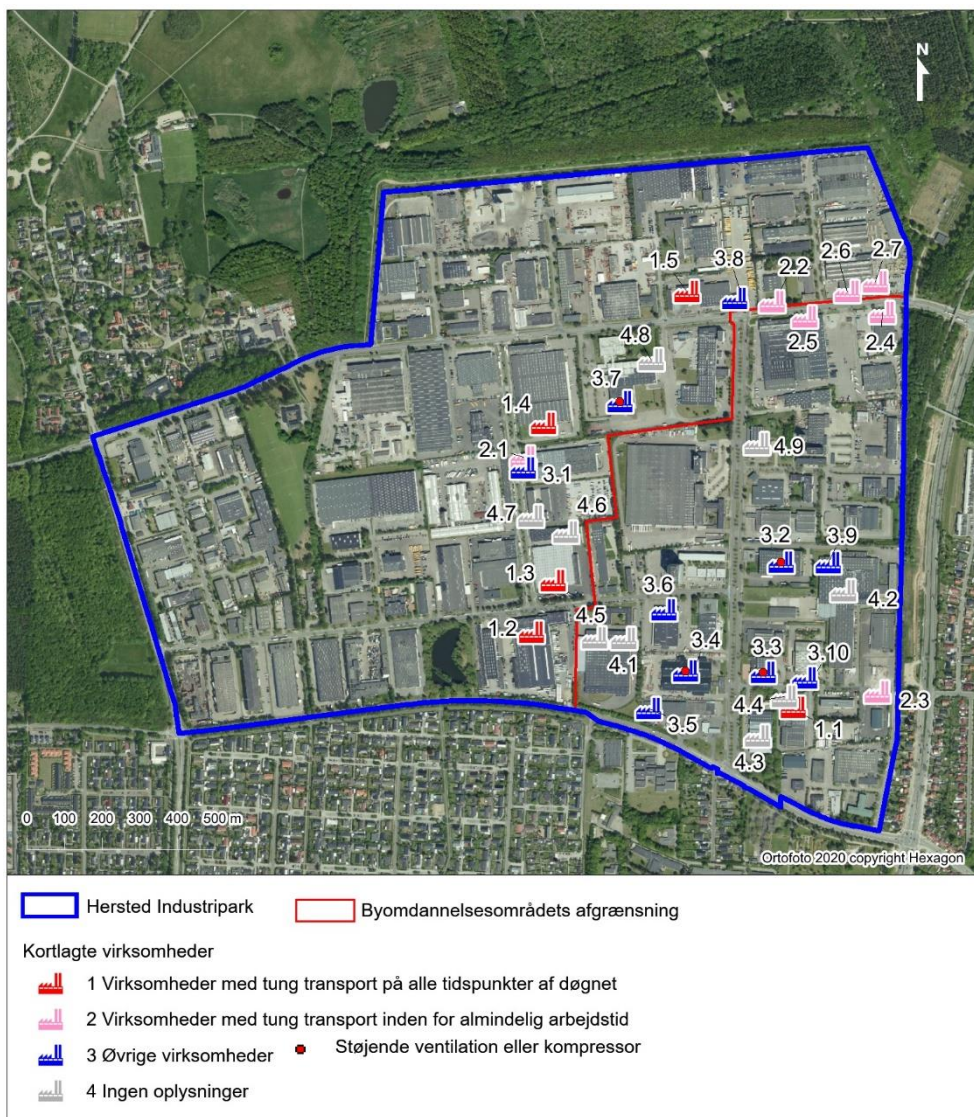

Figur 3-1 Kortlagte virksomheder i det stationsnære område i Hersted Industripark

3.1 Virksomheder med tung transport på alle tidspunkter af døgnet

Denne kategori tæller virksomheder inden for flere forskellige brancher, med det til fælles, at der sker tung transport til eller fra adressen også uden for almindelig arbejdstid. Hyppighed og type af tung transport varierer imellem de forskellige virksomheder.

De kortlagte virksomheder fremgår af Figur 3-2 nedenfor og gennemgås herefter enkeltvist.



Figur 3-2 Kortlagte virksomheder med tung transport på alle tidspunkter af døgnet

1.1 Wiik & Co. A/S

- > **CVR:** 20252044.
- > **Adresse:** Smedeland 6, 2600 Glostrup.
- > **Branche:** Engroshandel med føde-, drikke- og tobaksvarer.
- > **Bemanning og mødetider:** Virksomheden har til dagligt 15 ansatte gående i tidsrummet 06.00 og 18.00.
- > **Transportbehov:** Virksomheden har 5-20 daglige lastbilskørsler og containertransport, normalt i tidsrummet 06.00 til 18.00, men der sker også kørsler på alle tider af døgnet året rundt.
- > **Ventilationsanlæg:** Virksomheden har ikke støjende ventilationsanlæg.

- > **Planlagte driftsændringer:** Virksomheden har ingen nyligt udførte eller planlagte driftsændringer, som kan give anledning til øget støj.

1.2 UPS Danmark A/S

- > **CVR:** 14553800
- > **Adresse:** Naverland 7, 2600 Glostrup
- > **Branche:** Speditører.
- > **Bemanning og mødetider:** Virksomheden stillede ikke op til interview.
- > **Transportbehov:** Det konkrete transportbehov kendes ikke, men da der er tale om en større speditørvirksomhed, antages transportbehovet at være sammenligneligt med andre lignende speditører. Det betyder at der forventeligt forekommer tung trafik til og fra adressen, både inden for og uden for almindelig arbejdstid.
- > **Ventilationsanlæg:** -
- > **Planlagte driftsændringer:** -

1.3 NFT logistik (Sparta ApS)

- > **CVR:** 39722488
- > **Adresse:** Naverland 8
- > **Branche:** Speditører
- > **Bemanning og mødetider:** Virksomheden har til dagligt 5 ansatte gående i tidsrummet 06.00 til 17.00, men overarbejde forekommer.
- > **Transportbehov:** Virksomheden har 25 til 30 daglige kørsler, hvoraf de fleste foregår i tidsrummet 06.00 til 17.00. Typisk ankommer dog dagligt 2 til 3 lastbils kørsler omkring midnat.
- > **Ventilationsanlæg:** Virksomheden har ikke støjende ventilationsanlæg.
- > **Planlagte driftsændringer:** Virksomheden har ingen nyligt udførte eller planlagte driftsændringer, som kan give anledning til øget støj.

1.4 Au2parts Glostrup

- > **CVR:** 29827893
- > **Adresse:** Farverland 8, 2600 Glostrup
- > **Branche:** Engroshandel med reservedele og tilbehør til motorkøretøjer.
- > **Bemanning og mødetider:** Virksomheden har til dagligt 30 ansatte gående i tidsrummet 06.00 til 18.00.
- > **Transportbehov:** Virksomheden har 5 til 10 daglige lastbils kørsler, hvoraf størstedelen finder sted om natten.
- > **Ventilationsanlæg:** Virksomheden har ikke støjende ventilationsanlæg.
- > **Planlagte driftsændringer:** Virksomheden har for nyligt installeret et robotanlæg. Anlægget vurderes ikke at give anledning til øget støj.

1.5 Nobina

- > **CVR:** 29513376
- > **Adresse:** Fabriksparken 18B, 2600 Glostrup. Hovedkontor for nordens største offentlige transportselskab.
- > **Branche:** Rutebuskørsel, by- og nærtrafik.
- > **Bemanning og mødetider:** Virksomheden har til dagligt 250 ansatte gående primært i tidsrummet 05.00 til 17.00, men der arbejdes døgnet rundt. I weekender opererer virksomheden med halv bemanning.

- > **Transportbehov:** På hverdage har virksomheden ca. 200 daglige kørsler døgnet rundt. I weekender er der ca. 100 daglige kørsler.
- > **Ventilationsanlæg:** Virksomheden har ikke støjende ventilationsanlæg.
- > **Planlagte driftsændringer:** Virksomheden overtager nabovirksomhed til efteråret og udvider derved virksomheden med 26 nye busser 85 nye medarbejdere.

3.1.1 Samlet vurdering

Af de 5 virksomheder med driftsaktiviteter og/eller transportbehov, der kan give anledning til støjgener uden for almindelig arbejdstid, er kun én beliggende inden for byomdannelsesområdet. Det drejer sig om Wiik & Co. A/S, som sælger og leverer fødevarer.

De øvrige virksomheder er alle beliggende langs med den vestlige afgrænsning af byomdannelsesområdet.

Fælles for alle virksomhederne er, at det er transportbehovet og dertilhørende trafikstøj, som vurderes at kunne give anledning til støjgener inden for byomdannelsesområdet. Flere af virksomhederne har op imod 20 daglige lastbilskørsler, mens en enkelt, Nobina, har ca. 200 daglige kørsler med busser mv.

Da størstedelen af virksomhederne er beliggende uden for byomdannelsesområdets afgrænsning, vil eventuelle støjgener hovedsageligt skyldes transportruter igennem byomdannelsesområdet. For at begrænse disse gener mest muligt, bør det derfor undersøges om evt. trafik kan føres uden om byomdannelsesområdet. Dette er særligt vigtigt for de transporter der foregår om natten og uden for almindelig arbejdstid samt for den tungere trafik. Hvis ikke det er muligt at flytte trafikken uden for byomdannelsesområdet, kan der etableres støjafskærmning, men behovet, placeringen og udformningen af disse vil afhænge af de konkrete fremtidige projekter inden for byomdannelsesområdet.

UPS Danmark A/S er medtaget i denne kategori, på trods af at det ikke var muligt at komme i kontakt med virksomheden, hvorfor konkrete støjforhold er ukendt. Der er dog tale om en speditør virksomhed, og det vurderes derfor at være usandsynligt at virksomheden ikke har et transportbehov og/eller driftsaktiviteter, som kan medføre støjgener både inden for og uden for almindelig arbejdstid.

3.2 Virksomheder med tung transport inden for tidsrummet 06.00 til 18.00

Denne kategori tæller virksomheder inden for flere forskellige brancher, alle med behov for tung transport til eller fra adressen. Langt størstedelen af trafikken forekommer inden for tidsrummet 06.00 til 18.00. Der forekommer således kun undtagelsesvis transport uden for almindelig arbejdstid.

De kortlagte virksomheder fremgår af Figur 3-3 nedenfor og gennemgås herefter enkeltvist.

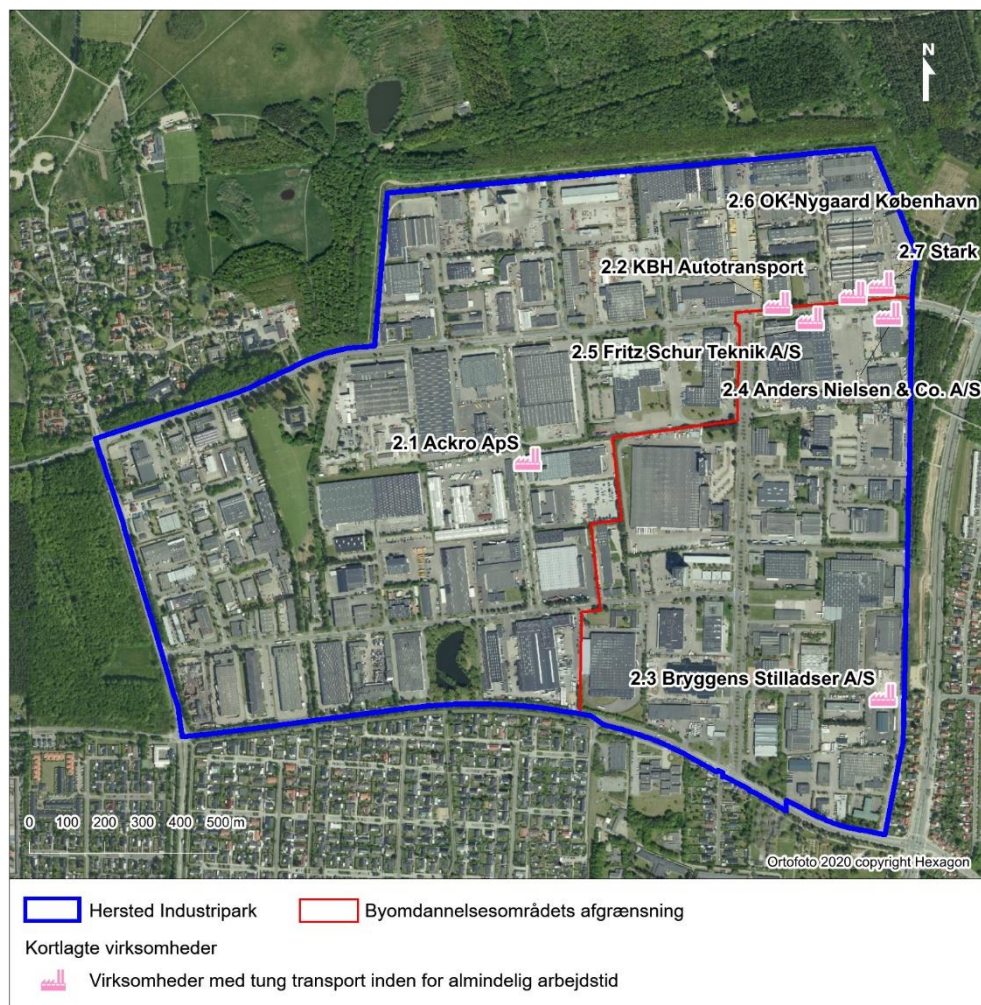

Figur 3-3 Kortlagte virksomheder med tung transport inden for almindelig arbejdstid

2.1 Ackro Aps

- > **CVR:** 30803450
- > **Adresse:** Farverland 6, 2600 Glostrup
- > **Branche:** Andre post- og kurertjenester
- > **Bemanning og mødetider:** Virksomheden har mellem 45 og 50 ansatte gående dagligt i tidsrummet 06.00 til 22.00. Størstedelen af de ansatte arbejder dog i tidsrummet 09.00 til 17.00.
- > **Transportbehov:** Virksomheden har dagligt 8-10 lastbilsførere i tidsrummet 07.00 til 18.00. Der er kun undtagelsesvist gang i ydertimerne. Virksomheden har derudover en fast afhentning søndage kl. 14.00.
- > **Ventilationsanlæg:** Virksomheden har ikke støjende ventilationsanlæg.
- > **Planlagte driftsændringer:** Virksomheden har ingen nyligt udførte eller planlagte driftsændringer, som kan give anledning til øget støj.

2.2 Autotransporten København ApS

- > **CVR:** 37816833
- > **Adresse:** Fabriksparken 16, 2600 Glostrup
- > **Branche:** Parkering og vejhjælp mv.
- > **Bemanning og mødetider:** Virksomheden har 9 ansatte gående dagligt i tidsrummet 06.00 til 18.00. Der er sjældent ansatte på arbejde i weekender.

- > **Transportbehov:** Virksomheden har ikke oplyst hvor mange daglige kørsler til og fra adressen der er, men som bugseringsvirksomhed og yder af autohjælp, må der forventes at ske daglige kørsler med fejleblad og/eller lastbiler mv. Der ydes primært autohjælp og autotransport inden for tidsrummet 06.00 til 18.00 og virksomheden oplyser at der sjældent er aktivitet i ydertimerne.
- > **Ventilationsanlæg:** Virksomheden har ikke støjende ventilationsanlæg.
- > **Planlagte driftsændringer:** Virksomheden har ingen nyligt udførte eller planlagte driftsændringer, som kan give anledning til øget støj.

2.3 Bryggens Stilladser A/S

- > **CVR:** 28333463
- > **Adresse:** Smedeland 8A, 2600 Glostrup
- > **Branche:** Anden bygge- og anlægsvirksomhed, som kræver specialisering.
- > **Bemanding og mødetider:** Virksomheden har til dagligt 10 ansatte gående i tidsrummet 06.00 til 15.30. Lejlighedsvist er der aktivitet i weekender og/eller ydertimer.
- > **Transportbehov:** Virksomheden har ca. 12 daglige kørsler med lastbiler i tidsrummet 06.00 til 15.30.
- > **Ventilationsanlæg:** Virksomheden har ikke støjende ventilationsanlæg.
- > **Planlagte driftsændringer:** Virksomheden har ingen nyligt udførte eller planlagte driftsændringer, som kan give anledning til øget støj.

2.4 Anders Nielsen & Co.

- > **CVR:** 21151084
- > **Adresse:** Fabriksparken 1
- > **Branche:** Vejgodstransport
- > **Bemanding og mødetider:** Virksomheden har til dagligt 50 ansatte gående i tidsrummet 06.00 til 18.00. Af de 50 ansatte arbejder 30 på adressen, mens de øvrige 20 er chauffører. Der kan også være aktiviteter uden for almindelig arbejdstid.
- > **Transportbehov:** Virksomheden har ca. 30 til 50 daglige kørsler. De fleste af kørslerne sker i tidsrummet 06.00 til 18.00, men der kan også ske transport uden for almindelig arbejdstid.
- > **Ventilationsanlæg:** Virksomheden har ikke støjende ventilationsanlæg.
- > **Planlagte driftsændringer:** Virksomheden har ingen nyligt udførte eller planlagte driftsændringer, som kan give anledning til øget støj.

2.5 Fritz Schur Teknik A/S

- > **CVR:** 46059328
- > **Adresse:** Fabriksparken 7, 2600 Glostrup
- > **Branche:** Engroshandel med andre maskiner og andet udstyr
- > **Bemanding og mødetider:** Virksomheden har til dagligt 50 ansatte gående i tidsrummet 07.00 til 16.00. Der er sjældent aktiviteter i ydertimer og weekender.
- > **Transportbehov:** Virksomheden har ugentligt ca. 35 til 40 containerkørsler og dagligt 3 til 6 andre transportkørsler. Kørslen sker primært i tidsrummet 07.00 til 16.00 og der er sjældent aktiviteter i ydertimer og weekender.
- > **Ventilationsanlæg:** Virksomheden har ikke støjende ventilationsanlæg.
- > **Planlagte driftsændringer:** Virksomheden har ingen nyligt udførte eller planlagte driftsændringer, som kan give anledning til øget støj.

2.6 OK-Nygaard København

- > **CVR:** 35394818
- > **Adresse:** Fabriksparken 2, 2600 Glostrup
- > **Branche:** Landskabspleje
- > **Bemanding og mødetider:** Virksomheden har dagligt 10 til 12 ansatte gående i tidsrummet 06.00 til 15.00. I sommerhalvåret kan der ske aktiviteter i ydertimer og/eller weekender, mens dette kun sjældent sker i vinterhalvåret.
- > **Transportbehov:** Virksomheden har ca. 20 daglige kørsler, normalt med varevogne og kun undtagelsesvist med større lastbiler.
- > **Ventilationsanlæg:** Virksomheden har ikke støjende ventilationsanlæg.
- > **Planlagte driftsændringer:** Virksomheden har ingen nyligt udførte eller planlagte driftsændringer, som kan give anledning til øget støj.

2.7 Stark

- > **CVR:**
- > **Adresse:** Fabriksparken 2, 2600 Glostrup
- > **Branche:**
- > **Bemanding og mødetider:** Virksomheden har til dagligt 70 ansatte gående i tidsrummet 06.00 til 18.00 på hverdage og i weekender samt helligdage i tidsrummet 07.00 til 15.00. Derudover er der nataktiviteter mellem 20.00 og 04.30 med et nathold på 10 ansatte.
- > **Transportbehov:** Virksomheden har 30 til 40 daglige lastbils-kørsler i tidsrummet 06.00 til 16.00.
- > **Ventilationsanlæg:** Virksomheden har ikke støjende ventilationsanlæg.
- > **Planlagte driftsændringer:** Virksomheden har ingen nyligt udførte eller planlagte driftsændringer, som kan give anledning til øget støj.

3.2.1 Samlet vurdering

Størstedelen af virksomhederne i denne kategori er beliggende omkring den nordlige afgrænsning af byomdannelsesområdet, tæt på Ringvejen. Det forventes derfor at størstedelen af den daglige trafik til og fra virksomhederne kan foregå uden at krydse igennem byomdannelsesområdet.

Der er dog en enkelt virksomhed, Bryggens Stilladser, som er beliggende i det sydøstlige hjørne af byomdannelsesområdet. Denne virksomhed har ca. 12 daglige lastbils-kørsler, som nødvendigvis vil skulle krydse igennem byomdannelsesområdet og som derfor vurderes at kunne give anledning til lokale støjgener inden for byomdannelsesområdet. Virksomheden har kun lejlighedsvist lastbilstransporter i ydertimer og/eller weekender.

3.3 Øvrige virksomheder uden væsentlige støjgener

Denne kategori tæller virksomheder med driftsaktiviteter som ikke vurderes at medføre væsentlige støjgener. Virksomhederne har forskellige driftsaktiviteter og transportbehov, men

De kortlagte virksomheder fremgår af Figur 3-4 nedenfor og gennemgås herefter enkeltvist.



Figur 3-4 Øvrige kortlagte virksomheder

3.1 Herome

- > **CVR:** 26069777
- > **Adresse:** Farverland 6
- > **Branche:** Engroshandel med parfumerivarer og kosmetik.
- > **Bemanning og mødetider:** Enkeltmandsvirksomhed.
- > **Transportbehov:** Virksomheden anvender Ackro Aps (virksomhed nr. 2.1), til post- og kurertjenester.
- > **Ventilationsanlæg:** Virksomheden har ikke støjende ventilationsanlæg.
- > **Planlagte driftsændringer:** Virksomheden har ingen nyligt udførte eller planlagte driftsændringer, som kan give anledning til øget støj.

3.2 New Era Publications

- > **CVR:** 30426428
- > **Adresse:** Smedeland 20B, 2600 Glostrup
- > **Branche:** Anden trykning/Forlag
- > **Bemanning og mødetider:** Virksomheden har dagligt 90 ansatte gående i tidsrummet 09.00 til 18.00. Efter kl. 18.00 møder aftenholdet på 20 ansatte, som arbejder frem til 23.00. Der er kun sjældent aktiviteter i week-ender og efter 23.00.

- > **Transportbehov:** Virksomheden har én ugentlig lastbilskørsel og 1-2 mindre daglige kørsler med varevogne el.lign. Kørsler sker normalt i tidsrummet 09.00 til 18.00.
- > **Ventilationsanlæg:** Virksomheden har ventilationsanlæg på taget og på siden af bygningen. Anlæggene anvendes til udsugning af papir til containere i forbindelse med bogproduktion. Ventilationsanlæggene medfører lokal udvendig støj.
- > **Planlagte driftsændringer:** Virksomheden har ingen nyligt udførte eller planlagte driftsændringer, som kan give anledning til øget støj.

3.3 B.S. Specialslanger A/S

- > **CVR:** 65822512
- > **Adresse:** Smedeland 14
- > **Branche:** Engroshandel med andre råvarer og halvfabrikata
- > **Bemanning og mødetider:** Virksomheden har 18 ansatte gående på hverdage i tidsrummet 06.00 til 16.00.
- > **Transportbehov:** Virksomheden har 6-8 daglige kørsler i tidsrummet 06.00-16.00.
- > **Ventilationsanlæg:** Virksomheden har ventilationsanlæg på taget af bygningen. Ventilationsanlægget medfører lokale støjgener.
- > **Planlagte driftsændringer:** Virksomheden har ingen nyligt udførte eller planlagte driftsændringer, som kan give anledning til øget støj.

3.4 Enemærke og Petersen

- > **CVR:** 10503698
- > **Adresse:** Smedeland 3, 2600 Glostrup
- > **Branche:** Opførelse af bygninger, hoved- og totalentreprenør
- > **Bemanning og mødetider:** Virksomheden har til dagligt 30 ansatte gående i tidsrummet 07.00 til 17.00. Derudover er der funktionærer på adressen frem til kl. 18.00.
- > **Transportbehov:** Virksomheden har 10 daglige kørsler i tidsrummet 07.00 til 17.00.
- > **Ventilationsanlæg:** Virksomheden har ventilationsanlæg på siden af bygningen. Ventilationsanlægget giver anledning til lokale støjgener.
- > **Planlagte driftsændringer:** Virksomheden har ingen nyligt udførte eller planlagte driftsændringer, som kan give anledning til øget støj.

3.5 Global Auto ApS

- > **CVR:** 38486357
- > **Adresse:** Smedeland 1B
- > **Branche:** Autoreparationsværksteder mv.
- > **Bemanning og mødetider:** Virksomheden har 7 ansatte gående dagligt i tidsrummet 07.00 til 17.00. Der er derudover aktiviteter på adressen hver anden weekend, og ellers sjældent i ydertimerne.
- > **Transportbehov:** Virksomheden har 5 til 10 daglige kørsler i tidsrummet 07.00 til 17.00.
- > **Ventilationsanlæg:** Virksomheden har ikke støjende ventilationsanlæg.
- > **Planlagte driftsændringer:** Virksomheden har ingen nyligt udførte eller planlagte driftsændringer, som kan give anledning til øget støj.

3.6 Wood Step A/S

- > **CVR:** 16641294
- > **Adresse:** Naverland 1C, 2600 Glostrup.
- > **Branche:** Engroshandel med træ, trælast og byggematerialer, showroom.
- > **Bemanding og mødetider:** Virksomheden har 3 ansatte gående i tidsrummet 08.00 til 17.00 på hverdage. Derudover har virksomheden åbent den første lørdag i måneden fra 10.00 til 13.00. Der er kun sjældent aktiviteter i ydertimerne.
- > **Transportbehov:** Virksomheden har ikke transportbehov, da der på adressen kun er showroom/salg. Levering sker fra centrallager.
- > **Ventilationsanlæg:** Virksomheden har ikke støjende ventilationsanlæg.
- > **Planlagte driftsændringer:** Virksomheden har ingen nyligt udførte eller planlagte driftsændringer, som kan give anledning til øget støj.

3.7 Balyfa A/S

- > **CVR:** 43137611
- > **Adresse:** Smedeland 17, 2600 Glostrup
- > **Branche:** Fremstilling af trådvarer, kæder og fjedre.
- > **Bemanding og mødetider:** Virksomheden har på hverdage 15 ansatte gående i tidsrummet 06.00 til 18.00.
- > **Transportbehov:** Virksomheden har 10 daglige kørsler i tidsrummet 06.00 til 19.00.
- > **Ventilationsanlæg:** Virksomheden har ikke støjende ventilationsanlæg, men bemærker at der anvendes kompressor som kan give anledning til lokale støjgener.
- > **Planlagte driftsændringer:** Virksomheden har ingen nyligt udførte eller planlagte driftsændringer, som kan give anledning til øget støj.

3.8 Vikøberallebiler.dk

- > **CVR:** 37348562
- > **Adresse:** Fabriksparken 18, 2600 Glostrup.
- > **Branche:** Engroshandel med personbiler, varebiler og minibusser
- > **Bemanding og mødetider:** Virksomheden har 3-5 ansatte gående i tidsrummet 09.00 til 18.00. Lejlighedsvist er der aktiviteter på adressen på lørdage i tidsrummet 09.00 til 18.00.
- > **Transportbehov:** Virksomheden har 5 til 10 daglige kørsler i tidsrummet 09.00 til 18.00.
- > **Ventilationsanlæg:** Virksomheden har ikke støjende ventilationsanlæg.
- > **Planlagte driftsændringer:** Virksomheden har ingen nyligt udførte eller planlagte driftsændringer, som kan give anledning til øget støj.

3.9 Electrolux Home Products Denmark A/S

- > **CVR:** 55624712
- > **Adresse:** Smedeland 22, Glostrup.
- > **Branche:** Engroshandel med hårde hvidevarer
- > **Bemanding og mødetider:** Virksomheden har 5 ansatte gående i tidsrummet 06.15 til 16.15.
- > **Transportbehov:** Virksomheden har typisk 10 ugentlige kørsler i tidsrummet 06.15 til 16.15.
- > **Ventilationsanlæg:** Virksomheden har ikke støjende ventilationsanlæg.

- > **Planlagte driftsændringer:** Virksomheden har ingen nyligt udførte eller planlagte driftsændringer, som kan give anledning til øget støj.

3.10 Molytex A/S

- > **CVR:** 42677612
- > **Adresse:** Smedeland 12, 2600 Glostrup
- > **Branche:** Fremstilling af lokomotiver og andet rullende materiel til jernbaner og sporveje, herunder komponenter til befæstigelse af jernbaneemner.
- > **Bemanding og mødetider:** Virksomheden har på hverdage tre hold med forskellige mødetider. I tidsrummet 06.00 til 16.30 er der 20 ansatte på adressen. Et hold på 3 ansatte er på arbejde i tidsrummet 14.00 til 18.00, mens én ansat har nattevagten fra 23.00 til 06.00. Der er kun sjældent aktiviteter i weekender.
- > **Transportbehov:** Virksomheden har ca. 5 daglige kørsler, almindeligvis i tidsrummet 08.00 til 16.00.
- > **Ventilationsanlæg:** Virksomheden ønsker ikke at udtale sig herom.
- > **Planlagte driftsændringer:** Virksomheden ønsker ikke at udtale sig herom.

3.3.1 Samlet vurdering

Virksomhederne i denne kategori vurderes kun lejlighedsvist at medføre lokale støjgener uden for almindelig arbejdstid. Flere af virksomhederne har op til 10 daglige kørsler, men langt størstedelen forekommer udelukkende inden for almindelig arbejdstid, og involverer primært varevogne.

Virksomhederne er generelt spredt beliggende, men størstedelen af dem findes indenfor byomdannelsesområdet.

3.4 Virksomheder uden konkrete oplysninger om støjende aktiviteter

Denne kategori tæller virksomheder det ikke var muligt at komme i kontakt med, eller som ikke ønskede at besvare spørgsmål om virksomhedens aktiviteter. Vurdering af støjende aktiviteter er derfor begrænset til information tilgængeligt på DMA og CVR-registret, herunder oplysninger om branche, adresse og type af virksomhed.

De kortlagte virksomheder fremgår af Figur 3-5 nedenfor og gennemgås herefter enkeltvist.



Figur 3-5 Kortlagte virksomheder uden oplysninger om støjende aktiviteter

4.1 Conaxess Trade Denmark A/S

- > **CVR:** 16015512
- > **Adresse:** Naverland 3, 2600 Glostrup
- > **Branche:** Ikke-specialiseret engroshandel med føde-, drikke- og tobaksvaer.
- > **Bemanding og mødetider:** Virksomheden har 25 ansatte gående dagligt i tidsrummet 07.00-17.00, men der kan også være aktiviteter i ydertimerne.
- > **Transportbehov:** Virksomheden vil ikke udtale sig herom.
- > **Ventilationsanlæg:** Virksomheden vil ikke udtale sig herom.
- > **Planlagte driftsændringer:** Virksomheden oplyser at de fraflytter adressen i slutningen af året.

4.2 Chris Wine Denmark A/S (Vin og Spiritus Grossisten ApS)

- > **CVR:** 33595158
- > **Adresse:** Smedeland 22, 2600 Glostrup
- > **Branche:** Engroshandel med vin og spiritus

4.3 V. Løwener A/S

- > **CVR:** 21582387
- > **Adresse:** Smedeland 2
- > **Branche:** Engroshandel med værktøjsmaskiner

4.4 Scan Coin A/S

- > **CVR:** 46219015
- > **Adresse:** Smedeland 6, 2600 Glostrup
- > **Branche:** Engroshandel med computere, ydre enheder og software

4.5 Parkzone

- > **CVR:** 27396682
- > **Adresse:** Naverland 3, 2600 Glostrup
- > **Branche:** Private vagt- og sikkerhedstjenester

4.6 Mettler-Toledo A/S

- > **CVR:** 16221341
- > **Adresse:** Naverland 8, 2600 Glostrup
- > **Branche:** Engroshandel med andre maskiner og andet udstyr

4.7 Strøm Bikes (STRØM bike ApS)

- > **CVR:** 38386077
- > **Adresse:** Farverland 4, 2600 Glostrup
- > **Branche:** Detailhandel med hobbyartikler, cykler via internet.

4.8 SoRoTo A/S

- > **CVR:** 15132531
- > **Adresse:** Fabriksparken 13, 2600 Glostrup
- > **Branche:** Engroshandel med andre maskiner og andet udstyr

4.9 Dansign A/S

- > **CVR:** 20982179
- > **Adresse:** Smedeland 38, 2600 Glostrup
- > **Branche:** Engroshandel med andre maskiner og andet udstyr

3.4.1 Samlet vurdering

Fordi det ikke var muligt at komme i kontakt med de enkelte virksomheder, er der ikke konkret kendskab til støjende driftsaktiviteter. Af CVR-registret og DMA fremgår det dog at de fleste af virksomhederne er involveret i engroshandel, og det er derfor forventeligt at der sker transport til og fra adresserne med enten lastbiler, varevogne eller andre erhvervskøretøjer. Eventuelle støjgener som følge af trafikken vil afhænge af type, varighed og hyppighed samt tidspunkt for trafikken.

Virksomhederne er generelt ligeligt fordelt imellem virksomheder beliggende inden for byomdannelsesområdet og virksomheder grænsende til det. Det vurderes overordnet sandsynligt at flere af virksomhederne i denne kategori har driftsaktiviteter, herunder transportbehov, som kan medføre støjgener i lokalområdet.

4 Konklusion

Screeningen af Hersted Industriparks stationsnæreområde, tegner et billede af at mange af virksomhederne benytter sig af tung transport. Screeningen viser at 2/3 af disse virksomheder opererer inden for normal arbejdstid, og at den resterende 1/3 del benytter sig af kørsel på ydertimerne af døgnet og at få enkelte virksomheder benytter sig af transport på alle tidspunkter af døgnet. Screeningen viser også at få virksomheder benytter sig af ventilation i forbindelse med driften af virksomheden. Støj i forbindelse med ventilation skal, som alle andre støjkloder fra virksomheder, overholde Miljøstyrelsens vejledende grænseværdier for virksomhedsstøj.

Størstedelen af miljøbelastningen fra de screenede virksomheder består derfor af tung transport til og fra virksomhederne i området. For at begrænse støjgener bør fokus derfor være på at kortlægge transportruter og undersøge mulighederne for alternativer.

Screeningen af det stationsnæreområde i Hersted Industripark giver et øjebliksbillede af hvilke virksomheder der er etableret i området i dag, og kan give et umiddelbart overblik over hvor der kan være problematiske virksomheder i forbindelse med en byudvikling af området, der skal dog tages højde for at både driften og ejerskabet af virksomhederne kan forandre sig med tiden.

Screeningen viser ikke hvordan det reelle støjbillede og præcist hvilke støjkloder der er forbundet til hver virksomhed. F.eks. kan støj fra en ventilation variere i decibel og i løbet af døgnet og virksomhederne kan håndtere varetransport forskelligt. Foranstaltninger til sikring af følsom arealanvendelse mod ekstern støj fra virksomheder i forbindelse med den konkrete omdannelse af området, vil dog afhænge af de konkrete projekter samt lokalplanlægningen herfor og kan omfatte støjafskærmning, støjdæpende facadematerialer og særlige vinduesløsninger.