

Modtager(e): [Navn(e)]
cc: [Navn(e)]

Tælleplan vedr. byudvikling i HIP

Dato: 12. oktober 2021

Sags nr.:

Sagsbehandler: RA

I forbindelse med byudviklingen af HIP (Hersted Industri Park), etablering af letbanen, samt øvrig byudvikling i Albertslund og Glostrup kommuner, forventes en stigning og et ændret rutevalg for trafikken i området vist på nedenstående figur. I den forbindelse er der indgået aftale mellem kommunerne om at foretage løbende snit- og krydstællinger, for derigennem at monitorere udviklingen og dermed kunne etablere afværgeforanstaltninger i tide.



Snittællinger

Snit	Lokalitet	Tællefrekvens
A	Nordre Ringvej, nord for Fabriksparken	Tælles 1. gang årligt i efteråret. Tælleperioden er 1 uge.
B	Nordre Ringvej, syd for Fabriksparken	Tælles 1. gang årligt i efteråret. Tælleperioden er 1 uge.
C	Nordre Ringvej, syd for Gamle Landevej	Tælles 1. gang årligt i efteråret. Tælleperioden er 1 uge.
D	Fabriksparken, øst for Smedeland	Tælles 1. gang årligt i efteråret. Tælleperioden er 1 uge.

SEKRETARIAT FOR BYUDVIKLING & ERHVERV

Albertslund Kommune
Nordmarks Allé 2
2620 Albertslund

www.albertslund.dk
albertslund@albertslund.dk
T 43 68 68 68



E	Vestskovvej, vest for Herstedøstervej	Tælles 1. gang årligt i efteråret. Tælleperioden er 1 uge.
F	Herstedøstervej, syd for Gamle Landevej	Tælles 1. gang årligt i efteråret. Tælleperioden er 1 uge.
G	Gamle Landevej, øst for Smedeland	Tælles 1. gang årligt i efteråret. Tælleperioden er 1 uge.
H	Herstedøstervej, nord for Roskildevej	Tælles 1. gang årligt i efteråret. Tælleperioden er 1 uge.

Det forventes, at foretage 1. omgang tællinger i nov. 2022. Disse tællinger vurderes i høj grad at være påvirket af anlægsarbejderne i forbindelse med Letbanen, hvor der pt. foretages gennemkørsel gennem HIP. Fremadrettet foretrækkes tællinger i sep. eller okt. dog ikke i forbindelse med efterårsferien i uge 42.

Økonomi

Det er aftalt at kommunerne deler udgiften til snittællinger 50/50. Det forventes, at den årlige udgift er (2500 kr. * 8 tællinger), svarende til cirka 20.000 kr. ekskl. moms årligt.

Tællingerne skal behandles og der skal foretages en beregning af udvikling i trafikken, samt foretages en vurdering af behov for krydstællinger. Der skal anvendes cirka 10 timer på behandling, vurdering og afrapportering/møde (8500 kr. ekskl. moms). Dette kan dog være undervurderet i første år, hvor der skal opbygges et regneark. Det kunne muligvis være en fordel at inddrage tidligere tællinger, fordi der er flere tællinger der kan bruges. I nedenstående tabel fremgår, hvornår der sidst er foretaget snittælling i tællesnittene.

Snit	Seneste snittællinger
A	2018
B	2018
C	2018
D	2020
E	2020
F	2019, 2020
G	2020
H	2017

Krydstællinger

Der er udvalgt nedenstående kryds til krydstælling.

Kryds	Lokalitet	Tællefrekvens
1	Nordre Ringvej/Fabriksparken	Efter behov
2	Nordre Ringvej/Gamle Landevej	Efter behov
3	Nordre Ringvej/Hovedvejen	Efter behov
4	Herstedøstervej/Roskildevej	Efter behov

Det bør overvejes om krydstællingerne kan bestilles sammen med snittællingerne, fordi det giver mulighed for at vurdere om krydstællingen er gennemført på en 'normal' dag eller en dag med mere eller mindre trafik end normalt. Dermed er det muligt, at foretage en justering af krydstællingerne.

Økonomi

Det er aftalt at kommunerne deler udgiften til krydstællinger 50/50. Det forventes, at udgift er (15.000 kr. * 4 tællinger), svarende til cirka 60.000 kr. ekskl. moms pr. gang der tælles.

Tællingerne skal behandles og der skal foretages en beregning af kapacitet i krydset, samt foretages en vurdering af behov for evt. afværgeforanstaltninger (signaloptimering eller udbygninger). Der skal anvendes cirka 14 timer på behandling, vurdering og afrapportering/møde (10.000 kr. ekskl. moms).

Nummerskrivningsanalyse

I forhold til at kortlægge trafikken til og fra HIP, samt gennemkørende trafik, kan en nummerskrivningsanalyse anvendes. Det vurderes, at behovet for nummerskrivningsanalyse kun opstår, hvis snittællingerne afviger meget fra det forventede i form af trafikmængder eller retningsfordeling. På nedenstående kort ses forslag til placering af fire tælleposter ved de overordnede afgange til HIP.

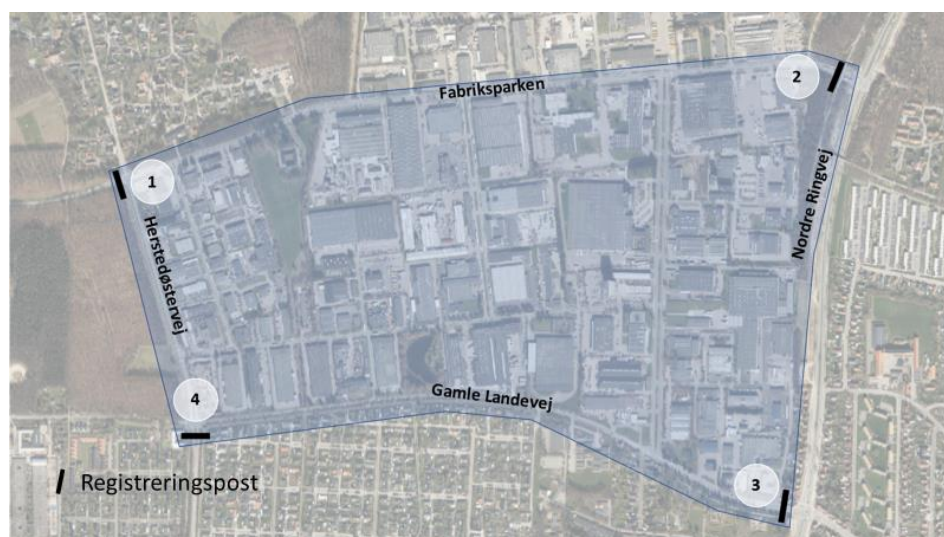



Økonomi

Det er aftalt at kommunerne deler udgiften til nummerskrivningsanalyse 50/50. Det forventes, at udgift er (15.000 kr. * 4 tælleposter), svarende til cirka 60.000 kr. ekskl. moms pr. gang der tælles. Tællingerne skal behandles og der skal foretages vurderinger af gennemkørsel mm. Der skal anvendes cirka 10 timer på vurdering og afrapportering (8500 kr. ekskl. moms).

Forhold til tilbudsindhentning

I forbindelse med etablering af tællingerne, skal der foretages opstart og nedtagning uden for myldretiden. Yderligere skal der foretages tælling i samlet 1 uge og 2 timer, således at der bliver et 'overlap'.

Alle tællingerne skal gennemføres samtidigt.

Tællingerne skal kvalitetssikres og indlæses i MASTRA ved anvendelse af Vejdirektoratets metode for navngivning mm. Ikke eksisterende tællesteder skal oprettes med nyt ID.

Der indhentes tilbud på følgende:

1. Gennemførelse af snittællinger i 8 snit én gang årligt i efteråret, for en periode på 4 år.

Optioner:

2. Gennemførelse af krydstællinger i 4 kryds efter behov. Samlet vurderes at der foretages krydstællinger 1-2 gang i kontraktperioden.
3. Gennemførelse af supplerende snittællinger efter behov. Pris for et snit og for alle snit.
4. Gennemførelse og behandling af en nummerskrivningsanalyse, med 4 tælleposter.