

# Afgørelse om miljøvurdering

*Forslag Kommuneplantillæg 10 – Grønt Danmarkskort  
2019*

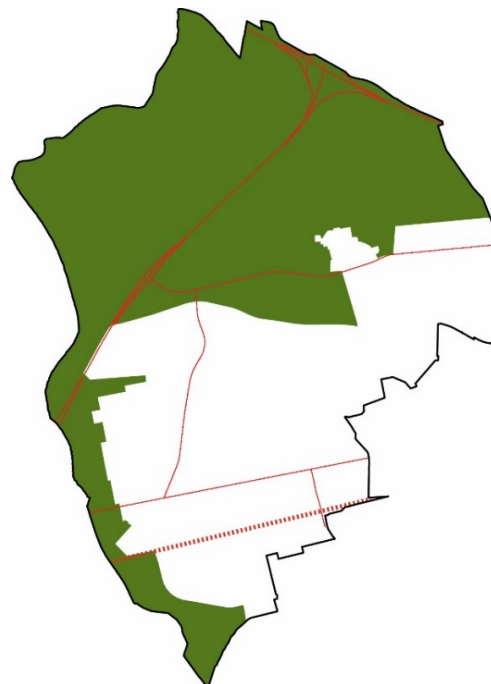
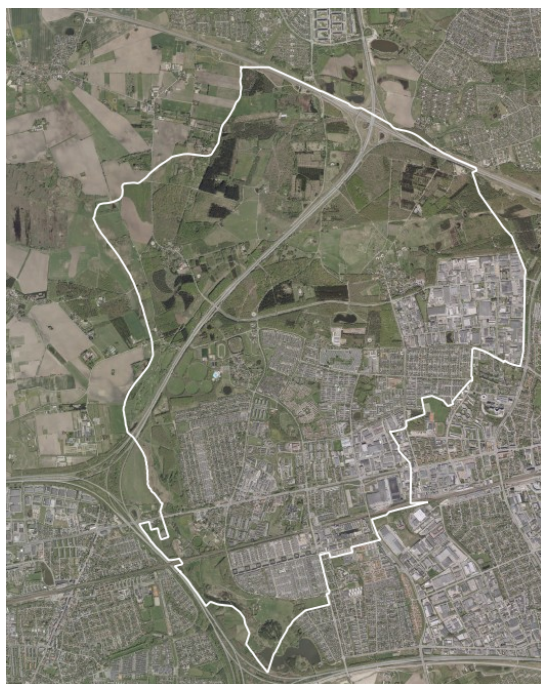

# Indholdsfortegnelse

Læsevejledning .....	3
A: Indledende screening .....	5
B: Planens indvirkning på miljøet .....	5
Miljøparametre .....	7
Høring af relevante myndigheder .....	8
Afgørelse .....	9
Klagevejledning .....	9

# Afgørelse om miljøvurdering af forslag kommuneplantillæg 10 – Grønt Danmarkskort

## Læsevejledning

Lov om miljøvurdering af planer og programmer og af konkrete projekter (VVM), LBK nr. 1225 af 25/10-2018, indebærer, at offentlige myndigheder skal foretage en miljøvurdering af planer og programmer, der kan få en væsentlig indvirkning på miljøet.

Der er for en række planer og programmer pligt til at foretage en miljøvurdering, mens der for andre planer og programmer først skal foretages en screening, for at finde ud af om planen eller projektet kan have en væsentlig indvirkning på miljøet, og derfor skal miljøvurderes.

### **A: Indledende screening**

Indledningsvis undersøges det, om planen omhandler landbrug, skovbrug, fiskeri, energi, industri, transport, affaldshåndtering, vandforvaltning, telekommunikation, turisme, fysisk planlægning og arealanvendelse og samtidig fastlægger rammerne for fremtidige anlægstilladelser til de projekter, der er omfattet af lovens bilag 1 og 2.

Hvis det er tilfældet, skal der udarbejdes en miljøvurdering, med mindre planen kun er for et mindre område på lokalt plan eller planen kun indeholder små ændringer til en eksisterende plan.

Der skal ligeledes udarbejdes en miljøvurdering, hvis planen kan påvirke et udpeget internationalt naturbeskyttelsesområde væsentligt.

I nedenstående to situationer skal der udarbejdes en miljøscreening ud fra kriterierne i lovens bilag 3:

- 1) Hvis planen er omfattet af bilag 1 og 2, men kun er for et mindre område på lokalt plan/kun indeholder små ændringer til en eksisterende plan.
- 2) Hvis planen i øvrigt fastlægger rammerne for fremtidige anlægstilladelser, der forventes at få væsentlig indvirkning på miljøet.

På baggrund af miljøscreeningen vurderes det, om der skal foretages en miljøvurdering.

### **B: Planens indvirkning på miljøet**

Efterfølgende skema omfatter de miljøparametre, der typisk skal tages i betragtning ved en miljøvurdering. For de enkelte parametre foretages en kvalitativ vurdering af planens indvirkning på den pågældende miljøparameter.

Skal der foretages en miljøvurdering bruges tjeklisten som afgrænsning for omfanget af miljøvurderingen. De punkter, der i tjeklisten vurderes at have en væsentlig indvirkning på miljøet, skal indgå i miljøvurderingen.

## Navn på plan eller program

Kommuneplantillæg 10 – Grønt Danmarkskort

## Karakteristik af området – eksisterende forhold

Grønt Danmarkskort omfatter kommunens landzoneareal, der primært består af Vestskoven og naturparkerne; Egelundsparken, Hyldagerparken og Kongsholmparken. Områderne er også omfattet af Fingerplanens udpegning af indre grøn kile og anvendes til rekreativt fritidsformål samt skovdrift.

## Karakteristik af planændringen

Ved ændring af planloven 2017 blev der foretaget en forenkling af kommunernes planlægning for natur, så de tidligere to planemner om naturbeskyttelsesinteresserne er samlet til ét planemne – Grønt Danmarkskort.

Grønt Danmarkskort bygger dermed videre på den tidligere planlægning og udpegning af naturområder med særlige naturbeskyttelsesinteresser, af økologiske forbindelser samt af potentielle naturområder og økologiske forbindelser.

I forhold til retningslinjer for naturbeskyttelsesområder og økologiske forbindelser i Kommuneplan 2018 – 2030, er der derfor kun mindre ændringer i retningslinjerne og redegørelsen. Den geografiske udpegning er tilpasset den nye kommunegrænse, som har været gældende siden 1. januar 2019.

A: Indledende screening		Ja	Nej	Bemærkninger
Fastlægger planen rammer inden for landbrug, skovbrug, fiskeri, energi, industri, transport, affaldshåndtering, vandforvaltning, telekommunikation, turisme, fysisk planlægning og arealanvendelse <b>og</b> fastlægger planen rammer for fremtidige anlægstilladelser til de projekter, der er omfattet af bilag 1 eller 2?			X	Planen fastlægger rammerne inden for fysisk planlægning og arealanvendelse, men planerne er ikke omfattet af bilag 1 eller 2.
Fastlægger planen kun rammerne for et mindre område på lokalt plan eller angiver planen kun mindre ændringer?	X			Der er kun mindre ændringer i forhold til kommuneplan 2018-2030
Påvirker planen et internationalt naturbeskyttelsesområde væsentligt?			X	Nærmeste Natura 2000-område er Vasby Mose og Sengeløse Mose, som ligger 5,5 km vest for planområdet. Alle åer i kommunen løber væk fra Vasby Mose og Sengeløse Mose.

Planen er ikke omfattet af lovens bilag 1 eller 2, påvirker ikke et internationalt naturbeskyttelsesområde væsentligt, og angiver kun mindre ændringer i forhold til Kommuneplan 2018-2030.

På den baggrund skal der udarbejdes en vurdering efter § 8 stk. 2 nr. 2, der skal forholde sig til, om planen kan få eller kan forventes at få væsentlig indvirkning på miljøet. Vurderingen af, hvorvidt planen er omfattet af kravet om miljøvurdering, foretages ud fra kriterierne i lovens bilag 3.

B: Planens indvirkning på miljøet								
VÆSENTLIGHEDSBEGREBET	1: Planens karakteristika	Ja	Nej	Påvirkningsgrad			Ved ikke	Bemærkninger
				Mindre	Nogen	Større		
	I hvilket omfang danner planen grundlag for projekter og andre aktiviteter med hensyn til beliggenhed, art, størrelse og driftsbetingelser?			X				
I hvilket omfang har planen indflydelse på andre planer og programmer?			X					Fremtidige lokalplaner samt tilladelser og dispensationer jf. Naturbeskyttelsesloven må ikke være i strid med retningslinjerne for Grønt Danmarkskort.
Har planen relevans for integreringen af miljøhensyn specielt med henblik på at fremme bæredygtig udvikling?			X					Grønt Danmarkskort har kun begrænset påvirkning, da det er Fingerplanens bestemmelser, der fastsætter områdets anvendelsesmuligheder.
Er der miljøproblemer af relevans for planen?			X					

Har planen relevans for gennemførelse af anden miljølovgivning, der stammer fra en EU-retsakt?		X					
<b>2: Kendetegn ved påvirkningen</b>	Ja	Nej	Påvirkningsgrad			Ved ikke	Bemærkninger
			Mindre	Nogen	Større		
Hvordan er planens påvirkning i forhold til sandsynlighed, varighed, hyppighed og reversibilitet?			X				Grønt Danmarkskort har kun begrænset påvirkning, da det er Fingerplanens bestemmelser, der fastsætter områdets anvendelsesmuligheder
Har planen kumulativ karakter?		X					
Har planen grænseoverskridende karakter?		X					
Er planen til fare for menneskers sundhed og miljøet (f.eks. På grund af ulykker)?		X					
Hvordan er påvirkningens størrelsesorden og rumlige udstrækning?			X				Der er kun få ændringer i forhold til tidligere planlægning.
<b>3: Værdi og sårbarhed</b>	Ja	Nej	Påvirkningsgrad			Ved ikke	Bemærkninger
			Mindre	Nogen	Større		
Er planen omfattet af særlige karakteristiske naturtræk eller kulturarv?		X					Kommunens landzonearealer er primært etablerede friluftområder mere end egentlige naturområder. Naturindholdet og biodiversitet er hovedsageligt tilført gennem de sidste 60 år. Større terrænformationer som Høeghsbjerg og Herstedhøje er menneskeskabte, og naturparkerne Egelundparken og Kongsholmparken er etableret på baggrund af nøje udarbejdede landskabsplaner.  Grønt Danmarkskort har kun begrænset påvirkning, da det er Fingerplanens bestemmelser, der fastsætter områdets anvendelsesmuligheder
Vil planen medføre overskridelse af miljøkvalitetsnormer eller -grænseværdier?		X					
Omfatter planen en intensiv arealudnyttelse?		X					
Har planen påvirkning på områder eller landskaber, som har en anerkendt beskyttelsesstatus på nationalt plan, fællesskabsplan eller internationalt plan?		X					Grønt Danmarkskort har kun begrænset påvirkning, da det er Fingerplanens bestemmelser, der fastsætter områdets anvendelsesmuligheder

I forbindelse med miljøscreeningen af planen er nedenstående miljøparametre blevet screenet. Miljøparametre, der har en påvirkning på miljøet, er beskrevet nærmere i ovenstående screeningskema.

Miljøparametre						
	SANDSYNLIG PÅVIRKNING	Ikke væsentlig	Mindre væsentlig	Væsentlig	Ikke relevant	BEMÆRKNINGER
NATUR	<b>Biologisk mangfoldighed - Opretholdes den størst mulige biodiversitet?</b>					
	Søer, åer, og skov		X			Grønt Danmarkskort understøtter det eksisterende arbejde med at forbedre naturkvaliteterne og øge biodiversiteten i landzone. Kommuneplantillægget i sig ændrer ikke væsentligt ved dette arbejde.
	Skovrejsning/-nedlæg-gelse		X			
	Grønne strukturer		X			
	<b>Fauna og Flora - Påvirkningen af biotoper som levesteder for dyr og planter?</b>					
	Biotoper (særlige arter)	X				Grønt Danmarkskort har kun begrænset påvirkning, da det er Fingerplanens bestemmelser, der fastsætter områdets anvendelsesmuligheder.
	Habitatdirektivets Bilag IV	X				
Spredningskorridorer	X					
MILJØ	<b>Jordbund – Er der øget risiko for ny jordforurening? Påvirkes eksisterende jordforurening?</b>					
	Jordbundsforhold/geologisk særpræg				X	
	Jordforurening				X	
	<b>Vand - Øges risikoen for grundvandsforurening.</b>					
	Grundvandsinteresser/grundvandsstand				X	
	Udledning til søer, åer (overfladevand)				X	
	Kloakering, håndtering af spildevand				X	
	<b>Luft – Øges risikoen for luftforurening inkl. støv og partikelforurening fra trafik? Påvirkes planen af eksisterende luftforurening?</b>					
	Emissioner (partikler, luftarter)/smog				X	
	Lugt				X	
	<b>Klima – Øges energiforbruget væsentligt? Er der risiko for oversvømmelse? Indeholder planen krav om LAR løsninger?</b>					
Energiforbrug/afgivelse				X		
Vandstandsændringer (fx lavbundsområder)				X	Kommuneplantillægget forhindre ikke muligheden for etablering af klimasikringsprojekter, svarende til vådensprojektet i Kongsholmparken.	
Vindforhold (fx turbulens ved høje bygninger)				X		
BEFOLKNING	<b>Befolkning (levestandard generelt) - Påvirkning af befolkningens levestandard – arbejdspladser, indkøbsmuligheder?</b>					
	Trafikal tilgængelighed/belastning				X	
	Svage grupper (ældre, handicappet mfl.)				X	
	Adgang til uddannelse og arbejde				X	
	Boligforhold				X	
	<b>Menneskers sundhed (individet) - Ændret støjpåvirkning, adgang til friluftaktiviteter m.m.?</b>					
	Støj		X			Det er Fingerplanens bestemmelser, der fastsætter muligheden for etablering af støjafskærmende foranstaltninger i de grønne kiler.
	Vibrationer				X	
	Lysgener - skyggeforhold				X	
	Trafiksikkerhed				X	

	Fare ved brand, eksplosion, giftudslip mv.				X	
	Rekreation friluftsliv/grønne områder		X			Grønt Danmarkskort har kun begrænset påvirkning, da det er Fingerplanens bestemmelser, der fastsætter områdets anvendelsesmuligheder.

<b>Materielle goder – Påvirkning af eksisterende bygninger og infrastruktur, ejendomsværdi?</b>							
KULTUR	Adgang til service				X		
	Udviklingsvilkår/-muligheder				X		
	Attraktive omgivelser/livskvalitet (visuel værdi)				X		
	Affaldsmængder (-håndtering)				X		
	<b>Landskab – Påvirkes de landskabelige værdier? Se kommuneplanens retningslinjer.</b>						
	Landskabsværdi/særlige landskabstræk		X			Grønt Danmarkskort har kun begrænset påvirkning, da det er Fingerplanens bestemmelser, der fastsætter områdets anvendelsesmuligheder.	
	Beskyttelsesområder nationalt/internationalt		X				
	Fredninger		X				
	<b>Kulturarv – Påvirkes de kulturhistoriske helheder? Se kommuneplanens retningslinjer.</b>						
	Kirker og deres omgivelser		X			Grønt Danmarkskort har kun begrænset påvirkning, da det er Fingerplanens bestemmelser, der fastsætter områdets anvendelsesmuligheder.	
Bygningskulturel arv/bymiljø/kulturmiljø		X					
Fortidsminder		X					
Arkæologisk arv		X					
Almene bevaringsinteresser (fx lokalt)		X					

<b>Ressourceforbrug – Øges byggeriets energieffektivitet, nedbringes transport?</b>						
RESSOURCER	Arealforbrug	X				
	Energiforbrug				X	
	Vandforbrug				X	
	Produkter, materialer, råstoffer				X	
	Kemikalier, miljøfremmende stoffer				X	
	Affald, genanvendelse				X	

ØVR.	Større menneske- og naturskabte katastroferisici og ulykker				X	
------	---	--	--	--	---	--



## Høring af relevante myndigheder

Albertslund Kommune har i perioden den xxx 2019 til den xxx 2019 sendt udkast til screeningsafgørelse i høring hos følgende relevante myndigheder i Albertslund Kommune efter reglerne i § 32, stk. 1, nr. 1:

- Trafik & Natur

Albertslund Kommune har vurderet, at planen kun berører myndighedsområder, der varetages af Albertslund Kommune. Der skyldes at kommuneplantillæg 10 - Grønt Danmarkskort kun i begrænse omfang ændre retningslinjer og den geografiske udpegning i forhold til Kommuneplan 2018-2030. Afgørelse om miljøvurdering af Kommuneplan 2018-2030 var i høring nabokommunerne samt Miljøstyrelsen og Erhvervsstyrelsen.

Screeningsafgørelsen har derfor ikke været sendt i høring hos andre kommuner eller statslige myndigheder.

## Afgørelse

I henhold til lov om miljøvurdering af planer og programmer og af konkrete projekter (VVM) (LBK nr. 1225 af 25/10-2018), skal Albertslund Kommune enten gennemføre en miljøvurdering efter § 8, stk. 1, eller foretage en vurdering efter § 8, stk. 2, af, om planen kan få eller kan forventes at få væsentlig påvirkning på miljøet.

Albertslund Kommune har i henhold til § 8, stk. 2, nr. 2 jævnfør LBK nr. 1225 af 25/10-2018, gennemført en miljøscreening.

Screeningen viser, at Kommuneplantillæg 10 – Grønt Danmarkskort ikke vil have nogen væsentlig påvirkning på miljøet i forhold til de kriterier, som fremgår af lovens bilag 3 samt i forhold til lovens brede miljøbegreb, jævnfør LBK nr. 448 af 10/05-2017.

Vurderingen er baseret på:

- At Fingerplanens udpegning af indre grøn kile sikrer, at området skal forbeholdes overvejende almen, ikke bymæssig friluftsanvendelse.
- At afgrænsningen af områder med særlige naturbeskyttelsesinteresser og økologiske forbindelser kun tilpasset ny kommunegrænse.
- At kommuneplantillægget kun omhandler mindre ændringer i forhold til Kommuneplan 2018-2030.

Kommuneplan 10 – Grønt Danmarkskort har dermed kun meget begrænset påvirkning af miljøet.

Screeningen fremgår af ovenstående skema. Kommunens screeningsafgørelse offentliggøres før den endelige vedtagelse af planen, jf. lovens § 33.

Kommunens afgørelse annonceres samtidig med annoncering af planforslaget.

## Klagevejledning

I henhold til miljøvurderingslovens § 48, stk. 1, kan afgørelser efter miljøvurderingsloven påklages efter de klageregler, der er fastsat i den lovgivning, som planen er udarbejdet i henhold til. Planen er udarbejdet i henhold til planloven, og der kan derfor klages i henhold til reglerne i planloven.

Efter planlovens § 58, stk. 1, nr. 3, kan Planklagenævnet tage stilling til retlige spørgsmål i forbindelse med en kommunes afgørelse efter planloven. Det er et retligt spørgsmål, om der skulle have været udarbejdet en miljøvurdering af et planforslag. En klage efter planlovens § 58, stk. 1, nr. 3, har ikke opsættende virkning, jævnfør lov om Planklagenævnet § 7, stk. 1.

Efter § 2 i bekendtgørelse om udnyttelse af tilladelser, frist for indgivelse af klage, indsendelse af klage til Planklagenævnet og opsættende virkning af klage for visse afgørelser truffet efter lov om planlægning og visse andre love (BEK nr. 130 af 28. januar 2017) skal en klage være indgivet skriftligt inden 4 uger efter, at afgørelsen er meddelt. Er afgørelsen offentligt bekendtgjort, regnes klagefristen dog altid fra bekendtgørelsen. Klagefristen udløber ved midnat på dagen for klagefristens udløb.

Planklagenævnets praksis med hensyn til klagefrister er restriktiv, navnlig i sager hvor der er andre parter med modstående interesser. En klage, der er indgivet efter udløbet af klagefristen, vil normalt blive afvist, også selv om der er tale om en meget kort overskridelse.

## Klageportal

Du klager via klageportalen for nævnene i Nævnenes Hus, som ligger på [www.naevneneshus.dk](http://www.naevneneshus.dk). Klagen sendes gennem klageportalen til Albertslund Kommune. En klage er indgivet, når den er tilgængelig for myndigheden i Klageportalen.

Når du klager, skal du betale et gebyr på 900,- kr. for almindelige borgere og 1.800,- kr. for virksomheder, organisationer og offentlige myndigheder. Du betaler gebyret med betalingskort eller MobilePay i klageportalen. Vejledning om gebyrordningen kan findes på Planklagenævnets hjemmeside.

Planklagenævnet afviser din klage, hvis du sender den uden om klageportalen, medmindre du forinden er ble-

vet fritaget for brug af klageportalen. Hvis du ønsker at blive fritaget for at bruge klageportalen, skal du sende en begrundet anmodning til Planklagenævnet. Nævnet afgør herefter, om du kan fritages for at bruge klageportalen.

Albertslund Kommunes afgørelse kan endvidere indbringes for domstolene inden 6 måneder fra afgørelsens offentliggørelse.

### **Klagefrist**

Klage over afgørelsen om ikke at foretage en miljøvurdering af forslag til kommuneplan nr. 10 skal være modtaget senest:

**mandag den 29. juli 2019**

Du kan læse mere om klagenævnets sagsbehandling på Planklagenævnets hjemmeside <https://naevneneshus.dk>.

