

ALBERTSLUND 2024

Version juni 2013

Dette dokument er et bilag til Albertslund Kommunalbestyrelses årlige budgetforhandlinger og revideres hvert år, når budgettet er vedtaget



Albertslund – 2024

Hvordan ser Albertslund ud i år 2024? Det er der mange gode bud på, men en ting er sikker, nemlig at byens borgere har en afgørende rolle i at drive udviklingen af Albertslund. Ved at gå forrest kan kommunen sikre kvaliteten i byens udvikling sammen med borgere og virksomheder.

Udviklingen af en by tager tid. Behov og muligheder skal klarlægges, borgere og interessenter skal inddrages, den politiske proces skal være grundig og redelig. Det økonomiske grundlag skal løbende sikres, der skal tegnes og udregnes og laves udbud

Med andre ord: Det der sker i fremtiden, starter nu. Forud for en stor forandring ligger et væld af mindre handlinger og aktiviteter der gjorde det muligt.

Dette dokument beskriver konkrete fremtidsscenarier for Albertslund. Først skitseres fremtidsscenarierne for de seks overordnede temaer: 1) Pulsen i midtbyen, 2) Samlingspunktet i Albertslund Centrum, 3) Attraktive familieboliger i Albertslund Syd, 4) Stærke kultur- og fritidsmagneter i nordvest, 5) Fremtidens erhvervsområde i Hersted Industripark og 6) Grønne rum i byen. Herefter kan du læse mere om hvert tema og hvilke konkrete handlinger og aktiviteter der kan føre derhen, og som skal sættes i gang allerede nu for at scenarierne kan blive til virkelighed i år 2024.

Det første udkast af dette dokument var omdrejningspunktet for en omfattende borgerinddragelsesproces i vinteren 2012-2013. På fem gademøder rundt om i byen blev borgerne inviteret til at komme med deres egne ideer til byens udvikling på baggrund af de seks temaer i Albertslund 2024-udkastet. Efterfølgende afholdt vi et borgerværksted hvor alle de borgere der ville, kunne deltage og arbejde i dybden med deres egne eller andres ideer. Flere end 150 ideer blev samlet ind, og alle idéerne kan nu læses samlet i idékataloget Borgernes idéer der ligger online på www.albertslund.dk/voresby.

På baggrund af de mange ideer, forslag og diskussioner er Albertslund 2024-dokumentet blevet ændret til den udgave du har i hånden nu. Mange af borgernes idéer og input glider ubesværet ind i udviklingsforløb som vi allerede er i gang med. Nogle idéer kan sættes i gang umiddelbart. Og en del idéer fastholdes her – de vil være til inspiration og videreudvikling i mange år frem.

Nærværende dokument indgår fremover i Kommunalbestyrelsens årlige budgetlægning. Dokumentet vil blive taget frem hvert år når det er tid til at lægge kommunens budget. De visioner og tiltag der er skitseret i Albertslund 2024, blive dermed fastholdt og gjort til genstand for politiske drøftelser i kraft af kommunalbestyrelsens stillingtagen til dem i forbindelse med den årlige budgetvedtagelse.

Steen Christiansen,
Borgmester

Albertslund i år 2024

1. Pulsen i midtbyen

Albertslund Midtby er en bydel der samler Albertslund på tværs af veje og jernbane. Hvor boligområderne Hedemarken og Blokland, den tidligere Hyldagerskole og Vridsløselille Statsfængsel tidligere var adskilte områder, og statsfængslet et lukket område midt i byen, er der nu levende og pulserende forbindelser på tværs. Øst og vest, syd og nord hænger sammen. I området hvor statsfængslet lå, tegner sig konturerne af en ny bydel med grønne åndehuller, bolig, kultur og erhverv. Hvor Hyldagerskolen engang lå, er der nu bæredygtige bolig-bebyggelser. Albertslund Midtby er blevet en ny bydel der knytter det hele sammen. Her bor en stor del af de mange børnefamilier der er flyttet til byen.

Læs om hvordan udviklingen skal ske på side 6 og frem.

2. Samlingspunktet i Albertslund Centrum

I og omkring Albertslund Centrum, tæt på offentlig transport og gode parkeringsmuligheder, kulturliv og handel, er placeret en række tilbud og faciliteter. Et moderne plejecenter tilbyder forskellige former for ældre- og plejeboliger der svarer til nutidens behov. Det nye sundhedshus sætter fokus på sundhedsfremmende aktiviteter og tilbud, alt under samme tag, og er et sted for alle borgere, ung som gammel. Campus Albertslund er en realitet, og byens unge kan uddanne sig i et aktivt ungdomsmiljø midt i byen hvor uddannelsesinstitutionerne arbejder i tæt samspil med blandt andet Forbrændingen, Musikskolen, MusikTeatret, Albertslund Bibliotek og Kulmøllen. Den geografiske nærhed skaber synergi mellem aktiviteterne – her er sundhed, kultur og uddannelse for alle. Albertslund Centrum er en magnet for mennesker med liv og aktivitet i alle døgnets vågne timer.

Læs om hvordan udviklingen skal ske på side 18 og frem.

3. Attraktive familieboliger i Albertslund Syd

Albertslund Syd er transformeret, og der er kommet mange børnefamilier ind i de nyrenoverede huse. Den omfattende renovering af boligerne er ledsaget af modernisering af byrummene hvor institutioner og byrum gennem beplantning, belægning, skiltning og andet byinventar er opdateret og velholdt. Forandringerne understøtter stedets kulturarv og de arkitektoniske kvaliteter i området. Den sociale bæredygtighed er høj – de lokale ressourcer er mobiliseret, og her er stærke menneskelige relationer. Skellet mellem Kongsholmsparken og Albertslund Syd er ophævet så bebyggelsen og det grønne område opleves som sammenhængende – et grønt åndehul.

Læs om hvordan udviklingen skal ske på side 28 og frem.

4. Stærke kultur- og fritidsmagneter i nordvest

I den nordvestlige del af Albertslund Kommune er der opstået et stærkt kultur- og fritidsområde, der strækker sig over kulturhuset Birkelundgaard, den tidligere svømmehal Birkelund og Albertslund Stadion i tæt sammenhæng med boligområderne Hyldespjældet og Galgebakken. Boligområderne renoveres med fokus på kultur, fritidsliv og energihensyn. De frivillige er stærke kræfter i et levende kulturliv.

Læs om hvordan udviklingen skal ske på side 38 og frem.

5. Fremtidens erhvervsområde i Hersted Industripark

Kommunens største erhvervsområde bliver betjent med en letbane der binder storbyområdets fem byfingre sammen på tværs med kollektiv trafik. Den forbedrede tilgængelighed har stor betydning for den udvikling Hersted Industripark har været igennem. Hersted Industripark er kendt som et erhvervsområde med en høj koncentration af clean tech-virksomheder, og det er attraktivt at placere sin virksomhed her. Man færdes let og trygt i området også på cykel og til fods. Beplantning og lys forskønner området. Vi er tæt på Vestskoven, og adskillelsen mellem by og skov er ophævet.

Læs om hvordan udviklingen skal ske på side 46 og frem.

6. Grønne rum i byen

Når man færdes i Albertslund, er indtrykket nu som før grønt og frodigt. Når det er mørkt, lyser LED-gadebelysningen godt op og skaber tryghed. Byens rum – veje, stier og pladser – er velholdte, og inventar som belysning og bænke er fornyet i de seneste år. Vej- og stinettet er opgraderet, og det er let og trygt at komme fra den ene ende af byen til den anden, også på tværs af Roskildevej og jernbanen. Albertslund cykler! Mange cyklister vælger cykelsuperstierne til og fra arbejdet, og det har været med til at påvirke moderniseringerne af kommunens vejssystem. Byens rum skal også være med til at skabe liv, bevægelse og fællesskaber.

Læs om hvordan udviklingen skal ske på side 54 og frem.

1. Pulsen i midtbyen

Albertslund Midtby er en bydel der samler Albertslund på tværs af veje og jernbane. Hvor boligområderne Hedemarken og Blokland, den tidligere Hyldagerskole og Vridsløselille Statsfængsel tidligere var adskilte områder, og statsfængslet et lukket område midt i byen, er der nu levende og pulserende forbindelser på tværs. Øst og vest, syd og nord hænger sammen. I området hvor statsfængslet lå, tegner sig konturerne af en ny bydel med grønne åndehuller, bolig, kultur og erhverv. Hvor Hyldagerskolen engang lå, er der nu bæredygtige bolig-bebyggelser. Midtbyen er blevet en ny bydel der knytter det hele sammen. Her bor en stor del af de mange børnefamilier der er flyttet til byen.

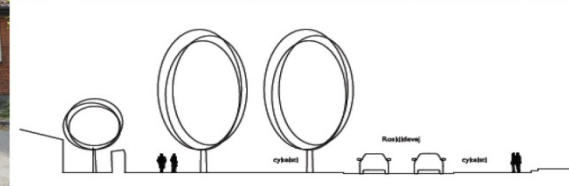

Byens puls på kryds og tværs

Hvor bor du: ved Vestskoven eller Kongsholmparken? I dag er det de store grønne områder der er byens vigtige pejlemærker. Byen blev samlet da de store barrierer som Roskildevej og jernbanen blev brudt. Flere og mere venlige stier, tunneller og broer går i dag over og under jernbanen, Roskildevej, gennem Albertslund Centrum og det tidligere statsfængsel Vridsløselilles arealer. At køre ind i Albertslund ad Roskildevej føles som at køre ind i en park. Store allétræer viser Albertslund som den grønne by i hovedstaden. Pendlerne suser ikke længere gennem Albertslund, på vej ind til eller væk fra det indre København. De ser og mærker i stedet en samlet by, dens historie og værdier.

Hvad skal der ske frem til 2024 for at dette lykkes?

Tema	Borgerne sagde	Forslag til handlinger i budgetår 2014	Handlinger på længere sigt	Tidsperspektiv	Status
Nye forbindelser og stier på tværs gennem den nye midtby	<p>Forbindelse mellem nord og syd. Gennemgående cykelsti mellem nord og syd. Cykelsti gennem Albertslund Centrum/til biblioteket. Sti over/under jernbanen. Ingen cykler i Albertslund Centrum. Tillad cykling i Albertslund Centrum.</p> <p>Fængselsområdet åbnes op mod Roskildevej, Albertslund Centrum og Kongsholmcentret. Sti fra Kongsholm Centret direkte ind i fængselsområdet. Gang/cykelbro over Roskildevej.</p>	<p>Kommuneplan 2013-20xx sætter rammerne for at styrke overgangene over Roskildevej og Jernbanen med stiforbindelser</p> <p>Afdækning af muligheder for bedre nord-syd-forbindelser og deraf følgende planlægning sættes i gang</p>	Adgangsforhold udvikles i forbindelse med udvikling af midtbyen.	2014 og frem 2014	
Roskildevej renoveres og forskønnes.	Udvikle Roskildevej så Albertslund-stykket giver et positivt indtryk.		Fælles indsats blandt kommunerne langs Roskildevej om renovering af den gamle kongevej så turen langs vejen bliver en smuk oplevelse der rummer byernes historier. Opkøb af grunde muliggør omlægning og ny beplantning på Roskildevej og Albertslundvej. Roskildevej lægges om fra fire spor til to spor. Hastigheden på Roskildevej nedsættes		
Albertslund Station og busholdeplads	<p>Gør noget ved tunnelen ved stationen. Skærme på stationen og i centret med bus- og togtider. Belysning på cykelparkeringen ved stationen. Fylde hullet ved "manden i badekarret"</p> <p>Cykel- og gangsti over jernbanen med nedgang til perron. Ny perron mod nord med nedgang til permanent busholdeplads. Bro i stedet for tunnel. Trappe/gangbro ved den østlige ende af perron.</p> <p>Albertslundvej kun busluse (med ny placering af holdeplads). Flyt busterminalen op på Albertslundvej permanent.</p>	Stationen og tunnelen renoveres af DSB S-tog	<p>Dialog med DSB S-tog og Movia om skærme på stationen</p> <p>Etabler belysning ved cykel-p</p>	2013	

Fængslet Vridsløselille – fra lukket land til midtby

En ny og åben bydel ligger som en grøn oase i Albertslund Midtby og skaber forbindelse mellem nord og syd, øst og vest. Det er de tidligere fængselsbygninger ved statsfængslet Vridsløselille og de grønne områder omkring dem der nu er offentligt tilgængelige efter at have været lukket land for de fleste i mere end 150 år. En række nye funktioner af national eller regional karakter er flyttet ind i bygningerne og sætter området på landkortet. De gamle fængselsbygninger er gentænkt i en moderne arkitektur og anvendelse, der samtidig fortæller om Albertslunds historie – en bid kulturarv.

På fængslets arealer tegner sig konturerne af en ny bydel af blandet bolig og erhverv. En bydel som bygges op efter principper om udnyttelse af vores klima til opvarmning og køling af bygninger, skabelse af energi og regnvand som en ressource og medspiller i byens udformning og planlægning. En bydel der rejser sig på nyeste viden om teknologi, materialer og bæredygtighed. Statsfængslet lukkede i 2015, og et solidt program for områdets omdannelse giver nu resultater.

Hvad skal der ske frem til 2024 for at dette lykkes?

Tema	Borgerne sagde	Forslag til handlinger i budgetår 2014	Langsigtede handlinger	Tidsperspektiv	Status
Udvikling af en ny bydel omkring det tidligere Vridsløselille Statsfængsel	<p>Idéer til udvikling af fængselsgrunden, blandt andet: "Kultur- og uddannelseskachotten, medborgerhus, a'la Carlsberg og Kødbyen, skæve boliger, , kreative værksteder, campus, folkekøkken, musikkonservatorium...</p> <p>Boliger/kollektiver mod syd</p> <p>Behold de grønne områder</p> <p>Åbn fængselsgrunden op mod Roskildevej, Albertslund Centrum og Kongsholmcentret</p>	Kommuneplan 2013-2025 sætter rammerne for at det er muligt	<p>Etablering af partnerskab med ny ejer af statsfængslet i Vridsløselille omkring udvikling af området</p> <p>Etablering af et Midtbysekretariat der varetager koordineringen af fremadrettede aktiviteter</p> <p>Midlertidige aktiviteter i området allerede kort tid efter udfasningen af fængselsfunktionen. Fx teaterforestilling på internationalt niveau</p> <p>Arkitektkonkurrence/masterplan for området</p> <p>Borgernes idéer medtages i planlægningen af processen omkring omdannelse</p> <p>Inspirationsgruppe af borgere deltager i udarbejdelsen af konkurrenceprogram mm.</p> <p>Strategisk indsats for at tiltrække nationale og regionale funktioner, kultur og erhverv</p> <p>Omdannelse af fængslet</p>	<p>2014</p> <p>2014</p> <p>2015</p> <p>2019-2020</p>	
Værkstedskvarteret er udviklet til nye anvendelser		Kommuneplan 2013-2025 sætter rammerne for at det er muligt			
Roskilde Kro	Roskilde Kro: Adgangsvej stabiliseres. Rengøring. Køkken i festsalen				
	Flere træningslegepladser i Hedemarken				

De vitale boligbebyggelser Blokland og Hedemarken

Blokland og Hedemarken, nogle af Albertslunds første almene boligområder, er blevet moderniseret. Her er dejligt at være, bo og færdes, og det er attraktivt at flytte hertil. Fællesarealer syd for Herstedlund Skole med gode muligheder for aktivitet og ophold bruges af foreninger og borgere fra hele byen. Også i 2024 cykler næsten alle børn til skole, og mange albertslundere færdes i området fordi der er rart, og stiforbindelserne er gode.

Hvad skal der ske frem til 2024 for at dette lykkes?

Tema	Borgerne sagde	Forslag til handlinger i budgetår 2014	Langsigtede handlinger	Tidsperspektiv	Status
Udvikling af Hedemarken og Blokland	Flere træningslegepladser i Hedemarken		Boligrenoveringer i Blokland og Hedemarken Afdækning af mulighederne for integration af udearealer for Herstedlund Skole og Hedemarken for at kunne udvikle aktive fællesarealer med Hedemarken		
Nye attraktive almene boliger			Udvikling af fremtidens almennyttige bolig i området		
Stier og veje			Nyvej etableres som sivegade der gør det rart at færdes til fods og på cykel. Opgradering af stiforbindelser i området, navnlig stien under Roskildevej. Behandles i forbindelse med udvikling af midtbyen (se side 11)		

Bæredygtig livsstil og fællesskab på Hyldagergrunden

En ny bebyggelse med 250-420 nye moderne ejer- og ustøttede andelsboliger ligger på den grund hvor Hyldagerskolen før lå – en skøn beliggenhed ud til de store grønne områder, Vridsløselille landsby og Dyregården. Det har vist sig at de nye boliger både har tiltalt yngre børnefamilier, singler og par hvor børnene er flyttet hjemmefra. Fælles er interessen for udeliv, bylandbrug og bæredygtig livsstil. Det har dannet grundlag for en række foreninger som har tiltrukket nye borgere fra Albertslund og skabt et godt samarbejde med Dyregården. Den lille landsby er blevet en ny identitetsgivende boligbebyggelse af moderne og energivenlige boliger med fokus på økologi og byhaver. Den er en del af satsningen for at øge udbuddet af forskellige boligformer i Albertslund.

Hvad skal der ske frem til 2024 for at dette lykkes?

Tema	Borgerne sagde	Forslag til handlinger i budgetår 2014	Langsigtede handlinger	Tidsperspektiv	Status
Ny bebyggelse på Hyldagergrunden	"Blandet" bebyggelse tilpasset landsbymiljøet, fælleshus med landsbyen. Olle-kolle for selvhjulpne ældre Bevar beplantningen Åbne op mellem den gamle bebyggelse og Hyldagervænge Petanque,- cykel-, multisportbane legeplads, sansehøve. Anvend 'de grønne cirkler' til aktiviteter	Kommuneplan 2013-2025 sætter rammerne for at det er muligt. I kommuneplanen skifter skoleområdet funktion til at være boligområde. Der defineres en lav bebyggelsesprocent og byggeri højst to etager.	Idéer behandles i forbindelse med udvikling af området. Proces med deltagelse af borgere, interessenter og faglige eksperter for at skabe engagement så bebyggelsen kommer godt fra start. Eventuelt en følgegruppe af borgere Arkitektkonkurrence/masterplan for området der udvikler fremtidssikrede løsninger for bebyggelsen og håndterer støjfordringen Nye institutionstænkninger, for eksempel etablering af daginstitution i tilknytning til Dyregården Etablere midlertidige aktiviteter på 'de grønne cirkler' i samarbejde med borgerne Byggemodning af grunden	2017-2018	
Sikre gode trafikale forhold i området	Ændre cykelsti, så den følger Vridsløsevej Bump på Vridsløsestræde Reducere motorvejsstøj Fortov til stoppested "Nyvej/Hedemarken" og ved Aldi Støjhegn	Tydelig markering af forkørselsret på Vridsløsevej Bump på Vridsløsestræde			
Hyldagerskolen	Lav en plan for hallen P-plads og lys ved Hyldagerhallen Løse udfordring med stigende trafik/parkering til hal go-kart/cross-banen "Samlingshus" på skolen for byens foreninger, f.eks. Magenta				

Skolen i Albertslund Midtby

Herstedlund Skole er midtbyens skole. Den skole der blev sammenlagt i 2011 og var under ombygning i 2011 og 2012, er nu forandret på mange punkter gennem en række initiativer som er blevet båret videre af en engageret stab af lærere og pædagoger – dengang som nu. Forældregruppen deltager aktivt i udviklingen. Skolen er landskendt for at afprøve nye pædagogiske tiltag på tværs af fagene. Indsatsen har ført til flotte pædagogiske resultater og stolte elever og medarbejdere – en skole med en ny, stærk identitet. Det har været nødvendigt at udvide skolen med et ekstra spor, fra tre til fire, da flere børnefamilier bor i Albertslund.

Hvad skal der til frem til 2024 for at dette lykkes?

Tema	Borgerne sagde	Forslag til handlinger i budgetår 2014	Langsigtede handlinger	Tidsperspektiv	Status
Udvikling af Herstedlund Skole og skolens omgivelser	Når Vridsløselille Statsfængsel udfases, tilføres dets fodboldbaneareal Herstedlund Skole og er offentlig efter skoletid.		<p>Ombygning af den gamle skole</p> <p>Optimering af bygninger og udearealer</p> <p>Tilbygning sikrer gode lokaler og omgivelser også med endnu et spor</p> <p>Et grønt bælte mellem skolen og de nærliggende boligområder etableres</p>		

2. Samlingspunktet i Albertslund Centrum

I og omkring Albertslund Centrum, tæt på offentlig transport og gode parkeringsmuligheder, kulturliv og handel, er placeret en række tilbud og faciliteter. Et moderne plejecenter tilbyder forskellige former for ældre- og plejeboliger der svarer til nutidens behov. Det nye sundhedshus sætter fokus på sundhedsfremmende aktiviteter og tilbud, alt under samme tag, og er et sted for alle borgere, ung som gammel. Campus Albertslund er en realitet, og byens unge kan uddanne sig i et aktivt ungdomsmiljø midt i byen hvor uddannelsesinstitutionerne arbejder i tæt samspil med blandt andet Forbrændingen, Musikskolen, MusikTeatret, Albertslund Bibliotek og Kulmøllen. Den geografiske nærhed skaber synergi mellem aktiviteterne – her er sundhed, kultur og uddannelse for alle. Albertslund Centrum er en magnet for mennesker med liv og aktivitet i alle døgnets vågne timer.

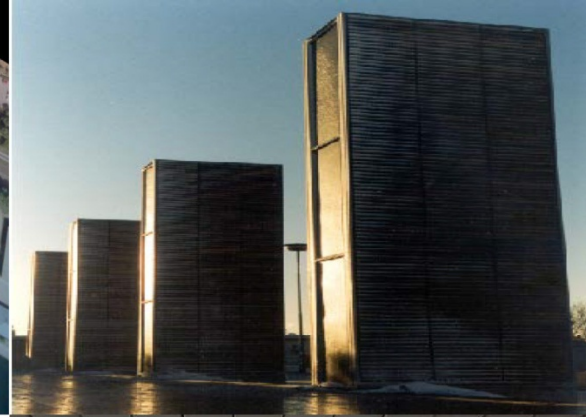
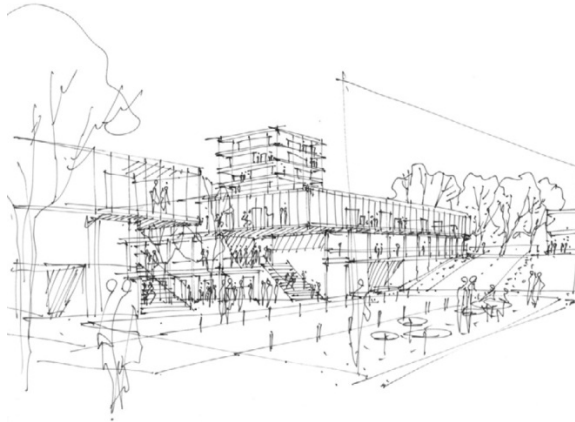

Albertslund Centrum

Albertslund Centrum tilbyder et godt og solidt lokalt butiksmiljø der er styrket med et nyt supermarked og flere butikker. Det er attraktivt at drive en forretning i Albertslund Centrum. Centret bliver drevet under kommercielle vilkår af de nye ejere. Parkeringsforholdene er gode og trygge. De markante nybyggerier er en slags ungdommelighedskur for Albertslund Centrum – de moderne bygninger med tårne giver nyt liv til det gamle som vi kender og holder af. Nye byrum og pladser udgår fra de nye bygninger. Her er caféliv og livlig aktivitet. Miljøet i Albertslund Centrum understøtter uddannelseskulturen.

Hvad skal der ske frem til 2024 for at dette lykkes?

Tema	Borgerne sagde	Forslag til handlinger i budgetår 2014	Langsigtede handlinger	Tidsperspektiv	Status
<p>Udvikling af Albertslund Centrum. Nye funktioner, nye byrum og pladser</p>	<p>Offentlige toiletter i Centrum – også med adgang efter centerets lukketid</p> <p>Et lukket center lige som Glostrup</p> <p>Medborgerhus i Blockbusterbygningen</p> <p>Tryghed om aftenen</p> <p>Loppemarked på Føtex p-plads</p> <p>Nyt gymnasium i Centrum</p>	<p>Forslag om loppemarked gives til Centerforeningen</p>	<p>Fortætning af Albertslund Centrum i overensstemmelse med kommuneplan</p> <p>Udvikling af Albertslund Centrum med flere butikker og bedre parkeringsforhold</p> <p>Markante nybyggerier: plejecenter, sundhedshus og boliger</p> <p>Afdækning af salg og byggemuligheder i og omkring Albertslund Centrum og/eller etablering af uddannelsesfaciliteter</p> <p>Boliger på den tidligere Føtex-parkeringsplads</p> <p>Nye funktioner der skaber identitet, måske mere erhverv eller et nyt gymnasium</p>	<p>2013-2015</p>	

Plejecenter og sundhedshus

Albertslund Kommune har bygget et plejecenter i Albertslund Centrum med moderne boliger til ældre. Plejecenteret skaber optimale rammer for de af byens ældre som får behov for pleje. Gruppen har et bredt spektrum af behov, eksempelvis ældre med somatiske lidelser, kroniske sygdomme og alderssvækkelse og sindslidelser, samt voksne med særlige behov. Faciliteterne i det nye plejecenter giver mulighed for pleje og tilbud på højt niveau. I forbindelse med plejecenteret ligger sundhedshuset som rummer mange tilbud og sundhedsfremmende aktiviteter til alle byens borgere. Sundhedshuset aktiverer frivillige kræfter i lokalsamfundet. Sundhedshuset samler aktører fra hospital, kommune, praktiserende læger sammen med andre sundhedsfremmende aktiviteter i et hus. Sundhedshuset rummer dels en kommunal del, dels en kommerciel del og en frivillig del, og fremmer at sundhedspersonalet arbejder sammen på tværs.

Hvad skal der ske frem til 2024 for at dette lykkes?

Tema	Borgerne sagde	Forslag til handlinger i budgetår 2014	Langsigtede handlinger	Tidsperspektiv	Status
Et moderne plejecenter og et sundhedshus der rummer mange sundhedsfremmende aktiviteter og funktioner til glæde for borgerne	Flere caféer, for eksempel ved nyt sundhedshus, integration af indvandrere og etniske danskere	Byggeri af plejecenter og sundhedshus	<p>Etablering af tætte tværfaglige samarbejder blandt de faglige grupper i sundhedshuset samt mellem sundhedshus og plejecenter</p> <p>Strategisk arbejde for at tiltrække regionale funktioner til sundhedshuset</p> <p>Etablering af tæt samarbejde med foreninger og frivillige organisationer der kan anvende sundhedshusets lokaler og funktioner og give større mangfoldighed og flere borgertilbud i sundhedshuset</p>	<p>Fra 2014</p> <p>Fra 2014</p> <p>Fra 2015</p>	

Campus Albertslund

Campus Albertslund bygger på visionen om et spændende, sammenhængende uddannelsesmiljø. Campus Albertslund bygger bro mellem uddannelsesinstitutionerne i Albertslund. De fire uddannelsesinstitutioner; Ungecentret, VUC, Kongsholm Gymnasium & HF og Københavns Tekniske Skole udgør kernen i det nye Campus. Der arbejdes også tæt sammen med Ungdommens Uddannelsesvejledning (UU-Vestegnen), Jobcentret og den lokale produktionsskole. Det tætte samarbejde og det sammenhængende uddannelsesmiljø trækker andre uddannelsesinstitutioner til området.

Campus Albertslund er et omfattende og fleksibelt tilbud til et bredt udsnit af de unge i og uden for Albertslund og rækker ud til unge som i øjeblikket ikke påbegynder eller gennemfører en ungdomsuddannelse. Styrken er at uddannelsesmiljøet er i tæt samspil med det omgivende samfund fordi uddannelserne interagerer med det aktive ungdomsmiljø, eksempelvis kommunens klubber og foreninger, Forbrændingen, Musikskolen, MusikTeatret og Albertslund Bibliotek.

For de unge er uddannelse og fritid to sider af samme sag i campusmiljøet – læring og sociale aktiviteter smelter sammen. De unge kommer til Campus Albertslund og går derfra med en ungdomsuddannelse.

Hvad skal der ske frem til 2024 for at dette lykkes?

Tema	Borgerne sagde	Forslag til handlinger i budgetår 2014	Langsigtede handlinger	Tidsperspektiv	Status
Campus		<p>Samarbejdet mellem uddannelsesinstitutionerne i Campus Albertslund er etableret i konkrete projekter, fællesskaber og samarbejdsaftaler</p> <p>Medinddragelse af de eksisterende bygningsmæssige faciliteter der er placerede omkring campus, understøtter Campus Albertslund</p>	<p>Strategisk indsats for at trække flere uddannelsesinstitutioner til Campus Albertslund</p> <p>Lokalerne i kulturinstitutionerne åbnes op for uddannelsesaktiviteter</p>	2013	
Et godt ungdomsmiljø	<p>Sociale rum omkring Kongsholm Centret: Bedre kommunikation af Albertslund Streetpark, parkour og street fodbold i 'brandtomten', fokusgruppe og senere forening der står for årlige arrangementer</p>	<p>Etablering af fokusgruppe, for eksempel under Campus Albertslund</p>	<p>Nedsættelse af driftsforening</p> <p>Undersøge mulighed for ny udendørs scene i forbindelse med udvikling af fængselsgrunden</p>		

Kulmøllen

Forbrændingen og de gamle bygninger omkring spillestedet fungerer som et uformelt kultur- og idrætshus. Huset er en vigtig del af det ungdomsmiljø der trives i kraft af Campus Albertslund og omkring Albertslund Centrum. Det aktive ungdomsmiljø har udformet rammerne for huset, og det har skabt en smeltedigel for forskellige kunstarter, kulturelle udtryk og idrætsformer. Organiseret og ikke-organiseret fritidsliv mødes, og huset er et mekka for spontan idræt. Faciliteter for udendørs- og gadeidræt så som klatring, parkour, basket, skating m.m. er samlet. Klatrevæggen, som er placeret på den ene skorsten, er Nordeuropas højeste klatrevæg og et visuelt vartegn der kan ses vidt omkring.

Hvad skal der ske frem til 2024 for at dette lykkes?

Tema	Borgerne sagde	Forslag til handlinger i budgetår 2014	Langsigtede handlinger	Tidsperspektiv	Status
Liv og aktiviteter i Kulmøllen		<p>Etablering af et ungdomsnetværk / styregruppe der kan afdække muligheder for midlertidige aktiviteter</p> <p>Undersøge mulighederne for at realisere klatring på skorsten og eventuelt også bygninger</p>	<p>I overgangsperioden anvendes Kulmøllen til midlertidige aktiviteter der kan skabe liv og ejerskab blandt brugerne</p> <p>Politisk proces der drøfter indhold og brugergrupper for uformelt kultur- og idrætshus</p> <p>Bygningerne renoveres for at rumme forskellige aktiviteter der understøtte ungdomsmiljø i Albertslund.</p> <p>Ungdomsnetværk / styregruppe udformer rammerne for husets permanente brug</p>	<p>2014</p> <p>2014 og frem</p> <p>2014</p> <p>2015</p>	
Renovering og indretning af bygningerne	Lokaler til foreninger	Afdækning af mulighederne for at skabe billige øvefaciliteter i bygningerne	Kulmølleprojektet gentænkes, og finansieringsgrundlaget søges tilvejebragt	2015	

3. Attraktive familieboliger i Albertslund Syd

Albertslund Syd er transformeret, og der er kommet mange børnefamilier ind i de nyrenoverede huse. Den omfattende renovering af boligerne er ledsaget af modernisering af byrummene hvor institutioner og byrum gennem beplantning, belægning, skiltning og andet byinventar er opdateret og velholdt. Forandringerne understøtter stedets kulturarv og de arkitektoniske kvaliteter i området. Den sociale bæredygtighed er høj – de lokale ressourcer er mobiliseret, og her er stærke menneskelige relationer. Skellet mellem Kongsholmsparken og Albertslund Syd er ophævet så bebyggelsen og det grønne område opleves som sammenhængende – et grønt åndehul.



Renovering af Albertslund Syd

Albertslund Syd er transformeret gennem renoveringen af etagehusene, rækkehusene og gårdhusene. Området er udviklet både fysisk og socialt, så det igen er blevet et attraktivt boligområde der udgør en tidssvarende ramme for et godt familieliv. Tilflytterne er i høj grad unge børnefamilier der genopdager kvaliteten i at bo i en kompakt, enkel bolig tæt på andre familier – det som var hele udgangspunktet for Albertslund Syd.

Hvad skal der ske frem til 2024 for at dette lykkes?

Tema	Borgerne sagde	Forslag til handlinger i budgetår 2014	Langsigtede handlinger	Tidsperspektiv	Status
Renovering af boliger		Renoveringen i Albertslund Syd er i gang	Bo-Vest fortsætter sin renovering af etagehusene, rækkehusene og gårdhusene Etablering af lavtemperatur-fjernvarme	2012 og frem	
Modernisering af udearealer, stier og veje	Fodbold-boldbur Storkens p-plads. Kunststof-fodboldbane BS72. Café/musiksted i skoven ved Bakkehuset. Mere tryghed i Albertslund Syd	Bakkehuset er forpagtet	Modernisering af fælles friarealer, stier og veje		
Klimasikring			Integration af løsninger med Lokal Afledning af Regnvand (LAR)		

Kanalgaden - rygraden i Albertslund Syd

Kanalgaden er en livlig færdselsåre og et socialt og rekreativt mødested. Her går man gerne en spadseretur eller cykler igennem på vej til Albertslund Centrum for at nyde gadelivet i form af nye butikker og caféer langs kanalen. Den 1,5 kilometer lange gade forbinder Albertslund Centrum i øst med vandhaverne og Store Vejleådalene i vest. Kanalgaden er fornyet til et rekreativt og strukturerende gadeforløb ned gennem Albertslund Syd der samtidig kan rumme store mængder regnvand ved spidsbelastninger i regnvandssystemet.

Hvad skal der ske frem til 2024 for at dette lykkes?

Tema	Borgerne sagde	Forslag til handlinger i budgetår 2014	Langsigtede handlinger	Tidsperspektiv	Status
Kanalgaden fornyes	En kanal der bugter sig mere og en mere varieret Kanalgade	Igangsat renovering fortsætter	Belægninger, belysning, broer og beplantning samt regnvandstekniske anlæg i Kanalgaden er opdateret med arkitektoniske, rekreative og kunstneriske elementer Udformning af torvedannelser og opholdssteder langs Kanalen	2013-2015	
Klimasikring			Kanalen udformes så den både kan håndtere de øgede vandmængder der opstår med de større og mere intense regnskyl, og bidrage til øget dyre- og planteliv i bydelen		

Livgivende institutioner for børn og unge

Kanalgaden krydses af et "bånd" af institutioner for børn og unge. Her ligger blandt andet fra nord daginstitutioner og Kongsholmcentret med Musikskolen, Ungecentret og klubben Frihjulet, efter kanalen ligger Svømmehallen Syd og Kongsholm Gymnasium og mod syd institutionen Sydstjernen. Institutionsbåndet er opdateret og udbygget med nye institutioner for at optage de mange, nye børn. Institutionerne fremstår moderne, opdaterede og tidssvarende. Ungemiljøet er stærkt, ikke mindst i kraft af Ungecentret der har plads og faciliteter til samvær ud over undervisningen, og rummer mange gode tilbud til de unge. Dermed får de unge de bedste muligheder for at gå videre til en ungdomsuddannelse.

Hvad skal der ske frem til 2024 for at dette lykkes?

Tema	Borgerne sagde	Forslag til handlinger i budgetår 2014	Langsigtede handlinger	Tidsperspektiv	Status
Børneinstitutioner		Udvikling af nye former for fællesinstitutioner med klub, kulturhus, og dagtilbud, for eksempel med forbillede i Baunegården	Etablere nye former for børneinstitutioner	2014-2015	
Faciliteter til unge			Indretning af lokalerne i Ungecentret så lokalerne understøtter et ungemiljø med plads til aktiviteter også efter undervisningen	2014-2015	
Fritidsliv		Opgradering af Svømmehallen i Syd til en moderne svømmehal		2014	

Kongsholmparken – bydelens grønne åndehul

Skellet mellem Kongsholmparken og boligområderne i Albertslund Syd er ophævet, og Vridsløsevej opleves ikke længere som en fysisk og visuel barriere mellem land og by. Der er en glidende landskabelig overgang mellem det tæt-lave boligområde og Kongsholmparkens store landskabstræk med sletter, enge og åløb samt det kunstigt anlagte Høeghsbjerg. Mange vælger at låne de grønne uderum til arrangementer i form af både cirkus, skulpturudstilling, Skt. Hans fester, loppemarkeder, agility, musikarrangementer og ikke mindst Børnefestugen som hvert år siden 1984 har givet byens børn en stor oplevelse i det fri.

Hvad skal der ske frem til 2024 for at dette lykkes?

Tema	Borgerne sagde	Forslag til handlinger i budgetår 2014	Langsigtede handlinger	Tidsperspektiv	Status
Kongsholmparken		<p>Modernisering af legepladser i Kongsholmparken der passer ind i det omgivende grønne landskab.</p> <p>Nyt vådområde i Kongsholmparken mellem Vandhaverne og St. Vejle Å, herunder landskabelig bearbejdning og beplantning</p>	<p>Integration af den vestlige del af Vridsløsevej som en del af Kongsholmparkens nødvendige interne vej og stisystem</p> <p>Nye natur og rekreative oplevelser i og ved St. Vejle Å</p>		

4. Stærke kultur- og fritidsmagneter i nordvest

I den nordvestlige del af Albertslund Kommune er der opstået et stærkt kultur- og fritidsområde, der strækker sig over kulturhuset Birkelundgaard, den tidligere svømmehal Birkelund og Albertslund Stadion i tæt sammenhæng med boligområderne Hyldepjældet og Galgebakken. Boligområderne renoveres med fokus på kultur, fritidsliv og energihensyn. De frivillige er stærke kræfter i et levende kulturliv.



Birkelundgaard

Et aktivt kulturliv udfolder sig på Birkelundgaard, der fortsat er et kulturelt samlingspunkt for borgere og foreninger i Albertslund. Kulturhuset er et kunstnerisk og kulturelt samlingssted med varierende arrangementer for borgerne i Albertslund. Her afholdes koncerter og kulturelle begivenheder, og ikke mindst operakoncerterne er et tilløbsstykke. Der er masser af liv og aktiviteter hele døgnet på Birkelundgaard. I dagtimerne blomstrer uddannelsesvirksomheden for kommunens medarbejdere, mens borgerne indtager lokaliteterne i de sene eftermiddagstimer og om aftenen til foredragsaftner og kulturelle aktiviteter. Hyldespjældet har udviklet sit samarbejde med Birkelundgaard om kunst og kultur. Hver 4. år arrangeres større skulpturudstillinger hvor anerkendte kunstnere udstiller rundt omkring på Hyldespjældets torve og pladser, og Skulptur-banken, hvor kunstnere kan udstille deres kunstværker indtil de bliver solgt, er en fortsat succes.

Hvad skal der ske frem til 2024 for at dette lykkes?

Tema	Borgerne sagde	Forslag til handlinger i budgetår 2014	Langsigtede handlinger	Tidsperspektiv	Status
Birkelundgaard	<p>Foreningen får adgang til beredskabslængen, flyt f.eks. beredskabet til Fabriksparken</p> <p>Vinduer, isolering, nivellering af gulv i laden</p> <p>Arbejdende værksteder i laden</p> <p>Loppemarked på plænen</p> <p>Renovering af P-pladsen</p>	<p>Der nedsættes en gruppe i samarbejde med brugerne af Birkelundgaard. 3-årig udviklingsplan udarbejdes. Gruppen har evt. politisk repræsentation.</p>	<p>Renovering af Birkelundgaard for at øge fleksibilitet af husets anvendelse</p>	<p>2014-2015</p>	

Renovering af Hyldespjældet og Galgebakken

Boligbebyggelserne Hyldespjældet og Galgebakken er renoveret med langt større energihensyn end da de blev opført i 1970'erne. Renoveringerne har medført at bebyggelserne tiltrækker nye beboere som ønsker at bruge ressourcer i udviklingen af deres boligområde. De nye beboere er ikke mindst tiltrukket af sammenholdet i bebyggelserne og engagerer gerne sig i stedet hvor de bor. Beboerne optræder i høj grad som ambassadører for boligerne, og fortællingen om bebyggelserne er med til at trække nye borgere til byen.

Hvad skal der ske frem til 2024 for at dette lykkes?

Tema	Borgerne sagde	Forslag til handlinger i budgetår 2014	Langsigtede handlinger	Tidsperspektiv	Status
Renovering af boliger		Prøvehus i Galgebakken Helhedsplan for renovering af Hyldeespjældet udarbejdes	Bo-Vest udfører renovering af Galgebakkens boliger og opdatering af bebyggelsens uderum. Bo-Vest udfører renovering af Hyldeespjældet	2016-2018 2014	

Styrkelse af sundhed og idræt

I Albertslund Kommune er der stor fokus på sundhed i alle dens afskygninger. Fra Albertslund Stadion udspringer et væld af bevægelses-, motions- og idrætsaktiviteter der tiltrækker både børn, unge og voksne. Det moderniserede stadion har attraktive og moderne faciliteter til motion og fitness både ude og inde. Der er en sund, attraktiv og tidssvarende madkultur på stadion som sikrer at idrætsudøverne får de rette næringsstoffer de har brug for før og efter de har været aktive. Albertslund Stadions bygninger og faciliteter er optimerede i forhold til energiforbrug. Den nye multisal og auditorium som er indrettet i den gamle Birkelund Svømmehal, bruges af både borgere og Herstedvester Skole.

Hvad skal der ske frem til 2024 for at dette lykkes?

Tema	Borgerne sagde	Forslag til handlinger i budgetår 2014	Langsigtede handlinger	Tidsperspektiv	Status
Idrætsfaciliteter og bygninger	<p>Ny håndboldhal/multiarena/storhal/mulighed for gym.opvisninger. Springcenter</p> <p>"Boble" over Badesøen om vinteren</p> <p>Samarbejde ml. foreninger, f.eks. AIF og Albertslund Svøm og Fitness. Forældre svømmer/laver fitness i stedet for at sidde i omklædningsrummet</p>		<p>Modernisering af Albertslund Stadion. Udvidelse af tilskuerfaciliteter og nye motions- og fitnessfaciliteter - også på udearealerne</p> <p>De mindre idrætsaktiviteter er samlet på Albertslund Stadion</p> <p>Energirenovering af Albertslund Stadion med etablering af solceller så el og varme produceres lokalt</p>		
Trafikale forhold	<p>Busdrift til stadion og Badesøen</p> <p>Lys på P-plads m.m.</p> <p>Adskillelse af trafik bag stadion. Åbn Gl. Landevej for vare- og arbejdskørsel, så cykelsuperstien bliver for cykler</p>		<p>Adskillelse af trafik bag stadion. Åbn Gl. Landevej for vare- og arbejdskørsel, så cykelsuperstien bliver for cykler</p>		
Ved Herstedvester Skole	<p>Renovere Birkelund Svømmehal</p> <p>Bedre græsplæne ved Herstedvester Skole</p>		<p>Omdannelse af Birkelund Svømmehal til multisal og auditorium</p>	2015-2016	
Bevægelse i uderum	<p>Areal til ny, brugerdreven BMX-bane</p>		<p>Skabe flere muligheder for bevægelse i byens uderum (se også side 65)</p>		

5. Fremtidens erhvervsområde i Hersted Industripark

Kommunens største erhvervsområde bliver betjent med en letbane der binder storbyområdets fem byfingre sammen på tværs med kollektiv trafik. Den forbedrede tilgængelighed har stor betydning for den udvikling Hersted Industripark har været igennem. Hersted Industripark er kendt som et erhvervsområde med en høj koncentration af clean tech-virksomheder, og det er attraktivt at placere sin virksomhed her. Man færdes let og trygt i området også på cykel og til fods. Beplantning og lys forskønner området. Vi er tæt på Vestskoven, og adskillelsen mellem by og skov er ophævet.

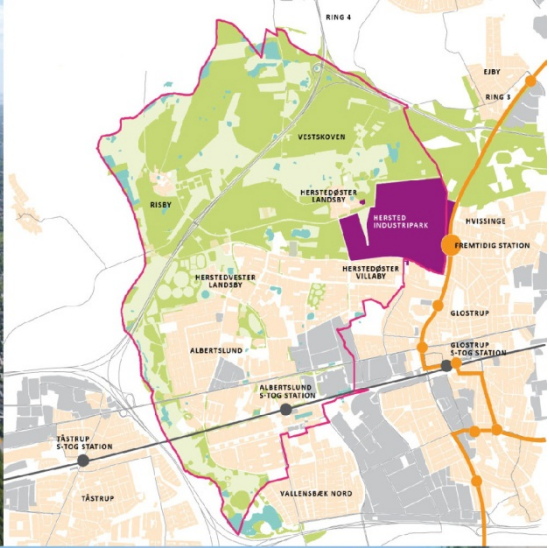

Kvalitet i omdannelsen af Hersted Industripark

Hersted Industripark er et attraktivt sted for virksomheder at slå sig ned da der er satset på kvalitet i udviklingen. Grundene nærmest letbanestationen er attraktive for nye virksomheder og investorer. Her kan domicilet eksponeres ud mod ringvejen. Pladsen ved letbanestationen er porten ind til det nye erhvervsområde. Forpladsen lever op til investorernes forventninger om en præsentabel adresse. Byrummet er indbydende og funktionelt, og det er let at stige af og på og skifte fra et transportmiddel til et andet. Her er gode stier til både cyklister og fodgængere. Den høje kvalitet og de kommunale og private investeringer har skabt en positiv spiral, og konturerne af den nye bydel begynder at tegne sig: Investorer og ejendomsudvikling kommer til, virksomheder udvider, nye flytter ind, og der er gang i omsætningen. Udviklingen af området er baseret på samarbejde og partnerskaber der drives af fælles vision og forståelse for de langsigtede mål. De kommunale investeringer i bykvalitet er en driver. Forbedringerne sker i samarbejde med grundejere og developere der investerer, stiller arealer til rådighed for bykvalitet og medvirker til etablering af spektakulære nye byrum. Byudviklingselskaber og fondsmidler inddrages i udviklingen.

Hvad skal der ske frem til 2024 for at dette lykkes?

Tema	Borgerne sagde	Forslag til handlinger i budgetår 2014	Langsigtede handlinger	Tidsperspektiv	Status
Udvikling af Hersted Industripark	<p>Restaurant på toppen af en af de høje bygninger i Hersted Industripark</p> <p>Erhvervs-phd til realisering af udviklingsplan</p> <p>Drive-in for ringvejens bilister, f.eks. Nordisk Mad med Meyer</p>	<p>Realisering af arkitektkonkurrence påbegyndes</p> <p>Afklar muligheder for erhvervs-phd</p>	<p>Langsigtet realisering af strategi for Hersted Industripark.</p> <p>Borgernes idéer behandles i forbindelse med udviklingsplanerne</p> <p>Branding af Hersted Industripark</p>	2014	
Partnerskaber		Etablering af partnerskab/nære samarbejde mellem kommune, grundejere og developere	Strategisk søgning af fondsmidler og samarbejde med byudviklings-selskaber		
Veje, stier og byrum			<p>Investeringer i veje, stier og byrum for at afvikle trafik og give nye muligheder for at fodgængere og cyklister kan færdes i området</p> <p>Investeringer i bykvalitet</p>		

Grøn omdannelse

Hersted Industripark er ved at forvandle sig til et moderne attraktivt område, hvor belysning og beplantning skaber smukke og behagelige pladser, veje og byrum. Vestskoven er nærmeste nabo til Hersted Industripark. Det har givet mulighed for at udviske grænsen mellem by og skov, og åbnet skovens attraktioner for bydelen. Her er der mulighed for naturoplevelser, ride, vandre, mountainbike eller løbe - et trækplaster for nye erhvervsvirksomheder, borgere såvel som besøgende der ofte kommer via letbanen.

Det aktive liv er også rykket ind i et par af de gamle industribygninger hvor der på tværs af kulturer dances, spilles musik, udstilles kunst, og der er indrettet baner til skateboard, parkour, skydning og motorsport. Den nye letbanestation har skabt interesse for placering af et stort sportsanlæg der vil kunne tiltrække mange besøgende i Hersted Industripark.

Hvad skal der ske frem til 2024 for at dette lykkes?

Tema	Borgerne sagde	Forslag til handlinger i budgetår 2014	Langsigtede handlinger	Tidsperspektiv	Status
Vand og natur			<p>Samarbejde med virksomheder og developere om brug af regnvand og grønt til forskønnelse af området og tilbageholdelse af vand</p> <p>Samarbejde med Naturstyrelsen om brug af regnvand til at øge skovens naturoplevelser</p>		
Fritidsliv i Vestskoven	<p>Startplatform for udendørsaktiviteter i Vestskoven: (orienterings-)løb, langrend, rulleski, ridning, mountainbike, 'natur' fitness-bane osv. Med P-plads, omklædning, reparere udstyr, fællesspisning/food stalls/ markedshal.</p> <p>Rideskole/opstaldning med (islandske) heste.</p> <p>Udlejning af mindre jordlodder i skoven til dyrkning af køkkenhaver</p>		<p>Tiltrække og understøtte aktiviteter der skaber et attraktivt liv.</p> <p>Borgernes idéer behandles i forbindelse med udviklingsplanerne</p>		

Byområde med høj klima- og miljøprofil

Nye anlæg i Hersted Industripark benytter de nyeste teknologier inden for energibesparelse, klimatilpasning og miljøforbedringer. Kommunen er gået foran med en række tiltag, og en række virksomheder der fremstiller energi- og miljøteknologi, er flyttet ind i Hersted Industripark. De bidrager til at opbygge et image af et nyt byområde der er helt fremme i skoene med hensyn til klima- og miljørigtige anlæg, bygningsomdannelse og nybyggeri. Der er etableret en national eller regional institution der specialiserer sig i clean tech. Det kan være en storskala testfacilitet af miljøteknologi støttet af Green Labs; en uddannelsesinstitution der uddanner miljø- og energiteknikere; eller en institution der samler ekspertise og udvikler nye produkter på området i et samarbejde mellem industri, forskning og offentlige myndigheder.

Hvad skal der ske frem til 2024 for at dette lykkes?

Tema	Borgerne sagde	Forslag til handlinger i budgetår 2014	Langsigtede handlinger	Tidsperspektiv	Status
Klima og miljø	Hersted Industripark udlægges til solcellepark		Anlæg til regnvandsafledning LED-belysning på veje og stier Energi fra solceller og grønne tage		
Grøn vækst		Fortsat udviklingstræk i samarbejde med Gate 21	Strategisk arbejde for at tiltrække en eller flere grønne institutioner el-ler virksomheder til området		

6. Grønne rum i byen

Når man færdes i Albertslund, er indtrykket nu som før grønt og frodigt. Når det er mørkt, lyser LED-gadebelysningen godt op og skaber tryghed. Byens rum – veje, stier og pladser – er velholdte, og inventar som belysning og bænke er fornyet i de seneste år. Vej- og stinettet er opgraderet, og det er let og trygt at komme fra den ene ende af byen til den anden, også på tværs af Roskildevej og jernbanen. Albertslund cykler! Mange cyklister vælger cykelsuperstierne til og fra arbejdet, og det har været med til at påvirke moderniseringerne af kommunens vejsystem. Byens rum skal også være med til at skabe liv, bevægelse og fællesskaber.

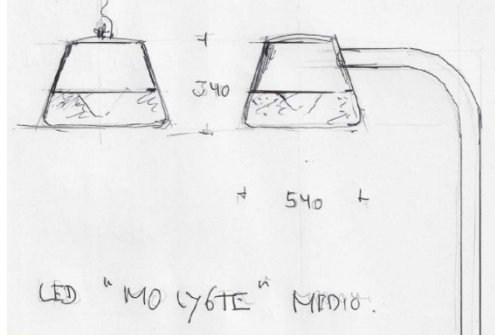

Gode og sikre stiforløb

Albertslunds borgere cykler flittigt, både når de skal fra a til b, og når de skal motionere. Derfor har stierne stadig høj prioritet i Albertslund så det er trygt, sundt og let at komme rundt i byen.

Store dele af byens rum og byinventaret er udskiftet eller opgraderet, også med henblik på fremtidssikring og på at understøtte byens kerneværdi om at spare på ressourcerne til gavn for miljøet. Høj fremkommelighed, god komfort og med højt serviceniveau i form af god belysning, og ved at der ryddes for sne i vinterperioden lige så hurtigt som på hovedvejene. Der er lagt vægt på at skabe sammenhæng og gode forbindelser på tværs i byen og på tværs af kommunegrænsen.

Hvad skal der ske frem til 2024 for at dette lykkes?

Tema	Borgerne sagde	Forslag til handlinger i budgetår 2014	Langsigtede handlinger	Tidsperspektiv	Status
Veje og stier	Færre bump og huller i vejene Højre-venstre opdelt cykelsti Kryds ved Vestcenter mangler fodgængerfelt i den anden side		Modernisering af kommunens vejsystem Etablering af gode stiforbindelser på tværs i byen og over kommunegrænsen (se også side 9)		
Vedligeholdelse af byens rum	Skrald væk fra byens parker Tryghed og lys på stierne Tryghed om aftenen		Udskiftning af byinventar Opgradering af byrum		
Oplevelser i byens rum	Lækre caféer ved legepladserne Fælles grill og underholdning på velegnet plads (tidligere bag ved musikhuset) Mere kunst i byrummet	Udarbejde strategi for kunst i byrummet med inddragelse erfaringer fra Albertslund Kunstforening og Hyldebjergdets Kulturbank m.fl.			

Den grønne by

Albertslund kendetegnes af sin grønne karaktergivende beplantning. Den er brugt strategisk til at markere vejtrækninger, stiforløb, byrum og steder samt understøtte Albertslunds forskellige bymiljøer og give varierede naturoplevelser. Flere træarter har lidt under forskellige plantesygdomme de seneste år, men med stor artsvariation i de nye plantninger er Albertslund både mere robust over for eventuelt nye plantesygdomme og har fået flere grønne og sanselige oplevelser.

Hvad skal der ske frem til 2024 for at dette lykkes?

Tema	Borgerne sagde	Forslag til handlinger i budgetår 2014	Langsigtede handlinger	Tidsperspektiv	Status
Parkerne	<p>Prioritering af byens parker: Strategi for parker (udformning og anvendelse). Offentliggøre drift- og naturplaner. Øget bevilling til indsatsen. Åbne læ-/støjbælter. Fælles planlægning ml. kommunen og Vestskoven for Store Vejleådal</p> <p>Midlertidige parker (Hjørnegården og Stensmosegrunden)</p> <p>Følge den oprindelige plan for Birkelundparken</p> <p>Træer på slettearealer i Vestskoven</p>	<p>Nedsættelse af borgergruppe der vil deltage i arbejdet med udarbejdelse af fx parkplaner</p> <p>Udarbejde plejeplaner for de fire parker, inkl. procedure for høring</p> <p>Fælde og tynde ud i træer i Birkelundparken</p>	<p>Pilotprojekt med midlertidig park – evt. med borgerinddragelse. F.eks. med frugttræer som i Hyldemarken</p>	<p>2014-2024</p> <p>2014</p>	
Grønne rum i hele byen	<p>Flere off. blomsterenge, ros</p> <p>Flere trampestier, gerne et netværk</p> <p>Pilotprojekt med midlertidig park – evt. med borgerinddragelse. F.eks. med frugttræer som i Hyldemarken</p>	<p>Fortsætte pluk-selv-blomsterenge</p> <p>Afsøg mulighed for flere trampestier, evt. i samarbejde med Agenda Center Albertslund.</p>	<p>Udskiftning af træer og beplantning i hele byen</p>	<p>2013</p> <p>2014</p>	
Nyttehaven og Urban Farming	<p>"Urban farming". Offentlige nytte- og frugthaver. Byhaver. Fødevarerfællesskaber</p> <p>"Nem-haver" ved Dyregården, gården fræser to gange om året</p> <p>Se også idé om jordlodder i Vestskoven side 51</p>	<p>Nyttehaveprojekt igangsat som en del af akutjobindsatsen</p> <p>Kickstarte brugerdrøve fødevarerfællesskaber</p> <p>Plante frugttræer hvor det er muligt på kommunale arealer</p>	<p>Fortsat fokus på urban farming, blandt andet gennem projektet Brug Landet der inddrager borgerne i bæredygtig fødevarerproduktion.</p>		
Grøn energi og klimatilpasning	<p>Klimatilpasning: tilbageholde regnvand til tørre perioder, plante træer og begrønne tagene, nedsivning, våde enge</p>	<p>Ideer indgår i klimatilpasningsplanen</p>			

Bæredygtig belysning

Albertslund Kommune er i front med en optimering af belysningsanlæggene med intelligente LED-armaturer. Det er sket i en fornyelsestakt som svarer til kommunens økonomiske råderum. Overgangen til LED-armaturer begrænser elforbruget med cirka 50 procent i takt med udskiftningen af lysgivere, og samtidig er serviceringen af LED-lamper væsentlig billigere end andre lampetyper.

Kommunen er udviklet som et nationalt lysteknisk laboratorium i forbindelse med DOLL-projektet. DOLL er med til at sikre at den teknologiske udvikling hurtigt bevæger sig mod lavt energiforbrug og lang levealder for lysgivere. En udvikling som forenkler kommunens drifts- og vedligeholdelsesudgifter af vej- og stibelysningen.

Hvad skal der ske frem til 2024 for at dette lykkes?

Tema	Borgerne sagde	Forslag til handlinger i budgetår 2014	Langsigtede handlinger	Tidsperspektiv	Status
Forbedring af byens vej- og stibelysning			Optimering af belysningsanlæggene med intelligente LED-armaturer	2013 og frem	
Udvikling af nye lysløsninger		Opstart af DOLL-partnerskabet, (Danish Outdoor Lighting Laboratory) hvor nye og højteknologiske lysløsninger afprøves i byens rum	Fortsat strategisk arbejde med lysløsninger via DOLL	2013 og frem	

Grøn energi

I Albertslund Kommune ses der altid på om man i forbindelse med renoveringer og moderniseringer kan gøre tingene bedre. Derfor har det været helt naturligt at opsætte solceller på de kommunale bygninger når tagene og klimaskærmene er blevet renoveret. Solenergi er nu den primære energikilde for mange af de kommunale institutioner og den kommunale administration.

Den grønne omstilling i Albertslund Kommune er digital. Det betyder at løsninger inden for belysning, solceller, transport, m.v. kobles i et sammenhængende netværk der giver mulighed for både optimal styring og kommunikation. På den måde bliver solcelleanlæg på kommunens bygninger en del af et sammenhængende produktionsanlæg for vedvarende energi, mens byens gadelygter bliver knudepunkter for trafikinformation, wi-fi forsyning, ladestandere for el-biler og tilpasset belysning. Det hele følges tæt over internettet, hvor ydelser og forbrug kan optimeres, og servicebesøg tilkaldes.

Det samlede energibillede indgår i kommunikationen som et dynamisk grønt øjebliksbillede af byens grønne fodspor. En kommunikation der understøtter fortællingen om byens modernisering, og kan kobles med fortællinger og information om byens sociale og kulturelle liv.

Hvad skal der ske frem til 2024 for at dette lykkes?

Tema	Borgerne sagde	Forslag til handlinger i budgetår 2014	Langsigtede handlinger	Tidsperspektiv	Status
Kommunale solceller		Opsætning af solceller på de kommunale bygninger i forbindelse med renovering af tag og klimaskærme	Etablering af digitalt styringssystem for belysning, solceller, transport m.v.		
Bæredygtig energi i byen	Indhegnede solcellerparker, gerne andelsejede, effektive og rentable. Får mellem solcellestativerne. Flere placeringer foreslået Udnytte geotermi				
Elbiler og elcykler			Kommunen anvender kun elbiler		
Genanvendelse af ressourcer	Genanvendelse af ressourcer, herunder bio-affald og næringsstoffer i spildevandet. Direkte Genbrug og hjemmekompostering				

Liv, bevægelse og fællesskaber

Overalt i byens rum mærker man de mange fællesskaber. Albertslunderne dyrker motion, lever et aktivt liv, leger, mødes i foreninger og fællesskaber. Stærke ungdomsnetværk og gode faciliteter har gjort at Albertslunds unge trives, uddanner sig og mødes positivt. Det er en styrke at være albertslunder.

Tema	Borgerne sagde	Forslag til handlinger i budgetår 2014	Langsigtede handlinger	Tidsperspektiv	Status
Bevægelse i byen	<p>Fitness-stationer på gaden som Street Mekka i Kbh, Enghave</p> <p>Udendørs træningsbane som Plug & Play på Amager</p> <p>Gymnastiksale bør weekend/aften være tilgængelige for unge uden for klubber, som AIF</p> <p>Familieidræt i weekenden, hvor man mødes til boldspil/redskaber</p> <p>Guidede løbeture rundt i byen</p>				
Foreninger og nye fællesskaber	<p>Lokaler til foreninger, bl.a. Magenta</p> <p>Flere tilbud fra biblioteket, de gør det godt</p> <p>Interkulturelle maddage</p> <p>Albertslund som "Citta Slow"</p>	Muligheder undersøges for flere lokaler til Albertslunds foreninger			
Ungdomsfællesskaber	<p>Klub/værested for piger, især med anden etnisk baggrund</p> <p>Klub uden ledere og pædagoger</p> <p>Klub ved/i gården for unge over 16 år</p> <p>Sted til unge om natten, trygt, varmt, lyst</p> <p>Graffiti/streetart-væg ved Forbrændingen/togskinnerne</p>				